

ALÈS AGGLOMÉRATION

RAPPORT DÉVELOPPEMENT DURABLE 2024

TRANSITION ÉCOLOGIQUE
SOLIDARITÉ
ÉCONOMIE CIRCULAIRE





Le cade de Castelnau-Valence





RAPPORT DÉVELOPPEMENT DURABLE 2024

Transition écologique

Solidarité

Économie circulaire

Sommaire

La transition écologique, levier du développement territorial	06
La Grand'rue Jean Moulin transformée en rue jardin	08
Le Plan Climat en action !	09
 Chapitre 1. Lutte et adaptation au changement climatique	10
 Chapitre 2. Biodiversité, milieux et ressources naturelles	40
 Chapitre 3. Cohésion sociale et solidarité	64
 Chapitre 4. Épanouissement de tous les êtres humains	78
 Chapitre 5. Économie durable et circulaire	106



Aujac

Le mot du président



Christophe RIVENQ
Président d'Alès Agglomération
1^{er} adjoint de la Ville d'Alès
Conseiller régional Occitanie

Engagée dès la première heure en matière de développement durable, Alès Agglomération n'a jamais démenti ses priorités sur ce sujet sensible tout en montrant par ses choix que développements durable et raisonné du territoire sont tout à fait conciliables.

Plus qu'un inventaire exhaustif des actions menées par les différents services de notre collectivité, sous l'impulsion de nos politiques publiques, ce rapport est surtout un excellent outil pour prendre conscience de la cohérence globale recherchée en permanence afin de coller aux enjeux de nos populations actuelles et futures.

Plus que jamais déterminé à continuer de construire, protéger et valoriser notre territoire à taille humaine, je suis donc chaque année sensible à son édition.

Ne rien laisser au hasard et construire une action concertée, qui répond aux besoins du plus grand nombre, sur nos territoires, ruraux, péri-urbains ou urbains, tel est ainsi le challenge pour lequel je prends plaisir à œuvrer au quotidien.

Grand-père depuis peu, j'ai plus que jamais en tête les responsabilités d'un tel challenge ; un challenge que je partage avec l'ensemble des maires qui composent notre agglomération.

Je remercie donc chaque personne qui a contribué à la réalisation des initiatives présentées dans ce rapport et renouvelle l'engagement de notre collectivité dans ce domaine.

Bonne lecture à chacun.

A handwritten signature in black ink, reading 'Christophe Rivenq', with a long horizontal line extending to the right from the end of the signature.

La transition écologique, levier du développement territorial

Chaque année, Alès Agglomération a à cœur d'établir son Rapport Annuel de Développement Durable.

Présenté lors du débat d'orientation budgétaire, ce document est un outil d'aide à la décision pour les élus d'Alès Agglomération. L'objectif n'est pas l'exhaustivité mais la mise en cohérence des politiques publiques. Il présente une synthèse des actions de développement durable réalisées sur le territoire par les services d'Alès Agglomération et ceux des 72 municipalités, ainsi qu'une sélection d'actions des partenaires associatifs et entreprises de la collectivité.

Au-delà de l'état des lieux de l'année 2024, l'analyse conduite par la Mission Développement Durable d'Alès Agglomération démontre la contribution de toutes les politiques aux 5 finalités du développement durable.



- 1. LUTTER** et s'adapter au changement climatique
- 2. PRÉSERVER** la biodiversité et protéger les milieux et les ressources
- 3. ASSURER** la cohésion sociale et la solidarité entre les territoires et les générations
- 4. PERMETTRE** l'épanouissement de tous les êtres humains
- 5. FAVORISER** la transition vers une économie durable et circulaire

Un engagement des collectivités

Depuis 2007 avec son Agenda 21, la collectivité s'engage à mettre en place une feuille de route. Plusieurs actions concrètes sur le territoire ont été primées et reconnues au fil des années.

ALÈS

ALÈS AGGLOMÉRATION



2020



2010 - 2013



2007



2020



2008-2010
2010-2012, 2012-2014



Depuis 2008



2021



2015 - 2016



En 2021, Alès Agglomération a décidé d'inscrire dans son projet de territoire actualisé un axe dédié à la transition écologique

Un Plan Climat ambitieux

Le rapport développement durable fait état de l'avancement des actions du PCAET (Plan Climat Air Énergie Territorial) d'Alès Agglomération voté le 10 avril 2024. 87 actions ont été engagées jusqu'en 2030. Ces actions sont mises en lumière dans ce rapport par un badge spécifique "PCAET-Action Climat".

Des actions en faveur de la transition écologique

En 2021, Alès Agglomération a décidé d'inscrire dans son projet de territoire actualisé un axe dédié à la transition écologique, affirmant ainsi sa volonté d'agir en accompagnant les entreprises et les habitants à travers une série d'actions exemplaires : Plan Alimentaire Territorial, transition énergétique, économies d'énergies, développement des transports en commun, amélioration du tri des déchets, Plan Climat, ...



POUR ALLER PLUS LOIN
ALES.FR/TERRITOIRE/DEVELOPPEMENT-DURABLE

ALÈS AGGLOMÉRATION EN CHIFFRES

71 communes

138 176
habitants en 2024

111 élus communautaires

7^e territoire
le plus vertueux pour le climat*

5^e agglomération
d'Occitanie, 29^e de France

2^e bassin industriel
d'Occitanie

59 578
hectares de forêts (2020)

921 km² de superficie

20 420
ha de terres agricoles (2018)

1^{re} ville Porte des étoiles
de la Réserve Internationale
de Ciel Étoilé du Parc national des
Cévennes

* Classement établi par L'Express en décembre 2018. Alès Agglomération se retrouve dès lors citée parmi les villes et métropoles qui produisent le moins d'émissions de gaz à effet de serre dans l'Hexagone (toutes tailles de population confondues).

La Grand'rue Jean Moulin transformée en rue jardin

Dans le cadre du projet de renouvellement urbain de la Ville d'Alès (NPNRU), plusieurs projets visent à améliorer le centre-ville et harmoniser la vie dans les quartiers. 4 quartiers sont concernés entre 2021 et 2025, où alterneront travaux, réhabilitations, constructions de logements, aménagements d'espaces extérieurs et création d'équipements sociaux-culturels.

Parmi ces 4 projets, celui de la Grand'rue Jean Moulin a transformé la rue en 2024. La végétalisation a ainsi débuté avec la plantation de 150 arbres, annonçant les prémices de la "rue jardin".

Arbres et espaces verts sont la clé de voûte de ce projet visant à repenser cette artère étouffée par la circulation, pour en faire un espace apaisé de détente et de rencontres. Une autre vision de l'urbanisme, développée avec l'architecte paysager Michel Péna, sur ces 900 mètres de chantier.

Chênes à feuilles de châtaignier, mélèzes, arbuscules, arbres de Judée ou tilleuls sont quelques-unes des essences retenues dans ce projet. Des espèces au système racinaire profond et adaptées au sol existant. L'objectif est de créer de l'ombre en été et d'agir comme un climatiseur naturel. Ce lieu sera un corridor écologique et favorisera la biodiversité en cœur de ville. De nombreux espaces verts habitent également la rue sur une surface de 8000 m², mesurant entre 3 à 8 mètres de large.

L'état actuel de la rue nécessite encore un bel effort d'imagination pour se projeter. La livraison de la première tranche de chantier s'est faite en décembre 2024. Le projet complet sera achevé en décembre 2025.



Le Plan Climat en action !

Garantir une qualité de vie agréable pour les habitants, s'adapter et atténuer notre impact sur le changement climatique, préserver une bonne qualité de l'air, ... tels sont les défis auxquels répond le Plan Climat d'Alès Agglomération.

Approuvé le 10 avril 2024 à l'unanimité, le PCAET (Plan Climat Air Énergie Territorial) est une feuille de route qui définit 87 actions à mettre en place sur le territoire d'ici 2030. Construit de manière partagée, élus, techniciens, partenaires et habitants ont pu se réunir pour inventer le territoire de demain.

Dans le Rapport Développement Durable 2024, vous pouvez suivre l'avancement des actions du PCAET. Celles-ci sont identifiées par un badge spécifique "PCAET-Action Climat".

Quatre grands axes structurent le Plan Climat

Issues de groupes de travail, de séminaires d'élus et de réunions publiques, les 87 actions répondent à 4 grands axes qui rejoignent tous les domaines de vie du territoire :

Axe 0 : cet axe dit "transverse" relie les trois autres à travers des liens de gouvernance, de coopération, d'implication et de sensibilisation entre tous les acteurs et les citoyens, afin de s'assurer de la bonne mise en œuvre du Plan.

Axe 1 : nature en ville et végétalisation, gestion de la ressource en eau, préservation de la biodiversité, gestion des risques naturels, etc.

Axe 2 : rénovation énergétique des bâtiments et des logements, transports en commun, covoiturage et mobilité douce, tri et valorisation des déchets et compostage, etc.

Axe 3 : développement du solaire, alimentation de proximité, adaptation des pratiques agricoles – agroécologie / agroforesterie, etc.



Une consultation des documents en ligne possible

Tous les documents du PCAET sont téléchargeables en ligne sur **ales.fr** :

- Une synthèse et un plan d'actions simplifié pour faciliter la lecture. Ces documents sont consultables dans les mairies et dans différents lieux publics.
- Différents livrets : diagnostic, évaluation environnementale, stratégie et plan d'actions.



En 2022, 5 réunions publiques ont rassemblé plus de 200 habitants et environ 300 propositions d'actions ont été faites.





Bonnevaux

01

Lutte et adaptation au changement climatique

Climat 12

Rénovation urbaine 22

Gestion de l'eau et des risques 27

Transports 29

Énergie 31

L'actualisation du SCoT a débuté

ALÈS AGGLOMÉRATION / ALÈS / PAYS DES CÉVENNES

La révision du SCoT (schéma de cohérence territoriale) du Pays des Cévennes a été lancée le 20 octobre 2022. Le SCoT actuellement en vigueur, approuvé le 30 décembre 2013, doit être révisé pour notamment s'inscrire dans les trajectoires fixées par la loi Climat et Résilience du 21 août 2021.

Pour rappel, un SCoT est un document de planification stratégique à échelle intercommunale s'étalant sur 20 ans. Il définit des principes et des choix de développement en matière d'organisation de l'espace et d'urbanisme, d'habitat, de mobilités, d'aménagement commercial, d'environnement, de biodiversité, d'énergie, de climat,... Le territoire du SCoT regroupe 2 intercommunalités (Alès Agglomération et De Cèze Cévennes), soit 95 communes.

La révision du SCoT du Pays des Cévennes s'est poursuivie en 2024, à travers 3 grandes étapes :



Visite des élus pendant le SCoT tour.

- L'élaboration d'un diagnostic territorial et de l'état initial de l'environnement commencé à l'automne 2023 a été finalisée en juin 2024. À la suite des temps de travail de 2023 (SCoT tour, conversations du territoire), plusieurs réunions à destination des Personnes Publiques Associées (PPA) et des élus se sont tenues : séminaires d'élus, commissions SCoT, comités de pilotages et comités techniques, ...

- La concertation avec les habitants a également été engagée via la diffusion d'articles dans les journaux locaux, sur le site internet du Pays des Cévennes et sur les réseaux sociaux. Il a notamment été organisé une concertation mobile sur trois jours via une "estafette SCoT" présente aux marchés d'Alès et de Saint-Ambroix ainsi qu'à la Fête de la forêt à La Grand'Combe. 140 participations ont permis d'échanger sur 3 thèmes : les "pépites" du pays des Cévennes (localisation sur une carte des lieux "emblématiques" à préserver), ce qui a attiré les habitants sur le territoire, la vision du territoire à horizon 20 ans.



La CITTAMACHINA, une estafette mobile de concertation et de communication, part à la rencontre des habitants du territoire.

- L'élaboration du Projet d'Aménagement Stratégique se déroulera jusqu'au printemps 2025. Cette phase a débuté au deuxième semestre 2024 avec l'organisation de 4 ateliers thématiques réunissant les élus, les PPA et les techniciens. Le but est de définir les objectifs de développement et d'aménagement du territoire à un horizon de vingt ans. 4 thèmes ont été explorés en ateliers : Démographie-bassin de vie / Équipements-services, culture, mobilités / Économie, tourisme, agriculture / Paysage, patrimoine, ressource en eau, environnement.



L'environnement pris en compte dans l'élaboration des PLUs

ALÈS / ALÈS AGGLOMÉRATION

Afin d'encourager un développement durable dans les communes, des accompagnements sont réalisés pour l'établissement des PLUs (Plan Locaux d'Urbanisme).

Un accompagnement par Alès Agglomération

Alès Agglomération a accompagné trois communes dans leur procédure d'élaboration ou de révision de leur PLU, approuvés en 2024. Des mesures environnementales sont présentes dans ces PLUs et :

- comprennent des objectifs de réduction de la consommation des espaces agricoles, naturels et forestiers en application de la loi Climat et Résilience et en particulier la réduction de 50% de la consommation sur la période 2021-2031 par rapport à la décennie précédente 2011-2021,
- préservent les espaces naturels et agricoles d'intérêt écologique (Natura 2000, ZNIEFF, PNA, ...),
- incitent à l'utilisation de procédés de construction favorisant la performance environnementale et énergétique (valorisation notamment de l'énergie solaire via les panneaux photovoltaïques).

Les Mages, un panel citoyen engagé sur la construction du PLU

Dans le cadre de l'élaboration du plan local d'urbanisme, la municipalité a souhaité associer les habitants à l'élaboration du diagnostic et du projet de développement du village. Un panel représentatif de la population avec une vingtaine de personnes volontaires a ainsi participé à plusieurs ateliers en 2024, autour de tables rondes thématiques : biodiversité, paysage, cadre de vie ou fonctionnement urbain. Les atouts et faiblesses dans ces domaines, ainsi que la définition des enjeux du territoire, ont abouti au diagnostic du PLU.



La végétalisation prend ses aises dans la Grand'rue Jean Moulin

ALÈS



Dans le cadre du Nouveau Programme de Renouvellement Urbain (NPNRU), de nombreux projets sont menés en centre-ville d'Alès. Parmi eux, la réfection de la Grand'rue Jean Moulin et ses grands aménagements paysagers.

La première phase des travaux livrée

Sur les 900 mètres de ce chantier initié dans le cadre du NPNRU, le végétal doit trouver une place prépondérante pour transformer la rue en "Rue Jardin". Larges trottoirs, vastes espaces verts et voie de circulation réduite caractérisent l'aménagement de la Grand'rue Jean Moulin, comme imaginé en collaboration avec le paysagiste Michel Péna. Arbres et espaces verts seront la clé de voûte d'un projet urbain visant à repenser cette artère, aujourd'hui étouffée par la circulation automobile, pour en faire un espace apaisé de détente et de rencontres.

Début avril 2024, les services de la Ville d'Alès ont commencé la plantation des 150 arbres prévus dans l'aménagement. Une transformation qui courra jusqu'en juin 2025.

EN CHIFFRES

150 arbres plantés en 2024

8 000 m² d'espaces verts

1 hectare sur 3 végétalisé

Au fil des mois, la Grand'rue Jean Moulin dévoile son nouveau visage de future "rue jardin".

Des espaces verts de 8 mètres de large

Les espèces plantées sont adaptées au sol existant, avec un système racinaire profond pour éviter toute dégradation de la chaussée. Chênes à feuilles de châtaignier, mélèzes, arbuscules, arbres de Judée ou tilleuls entrecoupés d'espaces verts, de fleurs et de plantes odorantes sont quelques-unes des essences constituant ces nouveaux espaces verts de 8 m de large, sur une surface totale de 8 000 m². La végétalisation de terrains autrefois imperméables concerne un hectare sur trois. L'ombre ainsi créée en été agira comme un climatiseur naturel. Ce véritable corridor écologique favorisera la biodiversité en cœur de ville. Par ailleurs, les espèces plantées étant caduques, les riverains conserveront une belle lumière en hiver. Ces nouveaux espaces seront arrosés avec parcimonie à l'aide d'un système de goutte-à-goutte.

Une nouvelle circulation

Afin de fluidifier la circulation, une percée à double sens a été réalisée entre les rues Cazot, Commandant Audibert et Meunière. À terme, dans sa globalité, la Grand'rue sera desservie sur ses deux tiers en circulation unique. Le double sens de circulation sera effectif seulement dans sa partie haute, de la rue de la Meunière à la rue Balore.

Des accompagnements pour la transition écologique

ALÈS

“Plus Fraîche Ma Ville”, une aide technique de l’ADEME dans la Grand’rue Jean-Moulin

“Plus Fraîche Ma Ville” est un programme d’accompagnement qui vise à aider les collectivités locales à lutter contre les îlots de chaleur urbains et à améliorer le confort thermique dans les villes. Développé par une start-up d’État, ce programme est porté par l’Agence de la Transition Écologique (ADEME), en partenariat avec l’association des maires de France. L’initiative a pour but de rendre les villes plus agréables à vivre, notamment en période de chaleur, en favorisant des solutions naturelles et durables. Cela inclut la végétalisation des espaces urbains, la création d’ombrières et l’amélioration de l’urbanisme pour réduire les températures.

À Alès, et notamment concernant le projet de la Grand’rue Jean Moulin, les techniciens de la Ville ont bénéficié de cet accompagnement.

Un accompagnement par le Cerema pour le projet de rénovation au quartier du faubourg du Soleil

La Ville d’Alès s’engage dans un ambitieux projet de rénovation du quartier du faubourg du Soleil, avec un horizon de réalisation fixé à 2030. Le projet de réhabilitation a pour objectif de renforcer la résilience du quartier face aux défis du changement climatique, mais aussi d’intégrer le quartier comme prolongement naturel du cœur de ville. Cette transformation se traduira par la création de nouveaux espaces publics, de zones commerciales de proximité et par la réduction de l’emprise automobile, en favorisant les modes de déplacement doux.

Dans le cadre de ce projet et afin de bénéficier d’un œil extérieur, la Ville d’Alès a demandé à recevoir le soutien technique du Cerema, le Centre d’études et d’expertise sur les risques, l’environnement, la mobilité et l’aménagement. Cet accompagnement, en collaboration avec l’Agence Nationale de la Cohésion des Territoires, à destination des villes “Action Cœur de Ville”, vise à renforcer la résilience du quartier face au changement climatique.

Durant 15 jours, le Cerema a mené un diagnostic systémique à l’échelle du quartier, en examinant plusieurs thématiques : mobilités, qualité de l’habitat, gestion de l’eau (risques et protection de la ressource), gestion des risques globaux, lien social et accès aux services, réduction des nuisances sonores, transition énergétique, îlots de chaleur urbains, gestion des déchets et alimentation.

L’objectif est d’émettre des recommandations opérationnelles et de proposer des pistes d’actions concrètes pour améliorer la résilience du quartier face aux impacts du changement climatique. Les recommandations et pistes d’actions élaborées pourront être intégrées dans les cahiers des charges des futures opérations d’aménagement. En complément du diagnostic, le Cerema animerait en 2025 un atelier à destination des acteurs impliqués dans le projet de réhabilitation pour présenter les résultats de l’étude et les recommandations.



Focus : les projets de végétalisation et de désimperméabilisation

BOISSET-ET-GAUJAC / LA GRAND'COMBE / MONS / SAINT-CHRISTOL-LEZ-ALÈS / SAINT-MARTIN-DE-VALGALGUES
SAINT-PRIVAT-DES-VIEUX / RIBAUTE-LES-TAVERNES / THOIRAS / TORNAC / VÉZÈNBRES / EPTB GARDONS

Les espaces urbains évoluent au profit de projets intégrant davantage de biodiversité, de fraîcheur et de place pour le végétal.

Voici quelques exemples réalisés en 2024.



La place du Marché a été reconfigurée et plantée de nouveaux végétaux.

Afin de créer une zone plus étendue, conviviale et intergénérationnelle, des aménagements ont été réalisés sur la place du Marché de **Boisset-et-Gaujac** : emplacement en clavicette pour les étaliers, création d'un kiosque, d'un terrain de pétanque, installation de jeux pour les enfants, d'une fontaine et d'une table de pique-nique. 13 arbres et 174 arbustes méditerranéens ont été plantés. Les arbustes et les mûriers platanes ont été récupérés lors de la rénovation et réimplantés aux écoles, au boulodrome et au cimetière communal.



Une nouvelle haie "gourmande" de fruitiers a été plantée près du stade.

Par ailleurs, près du stade de football, une haie gourmande a été plantée en 2024 par les élèves de deux classes élémentaires. Kiwi, cerisier, pommier, prunier, fraisiers et framboisiers raviront petits et grands.

Après avoir acquis 70 hectares de terrain le long du Gardon de Saint-Christol-lez-Alès, Saint-Hilaire-de-Brethmas, Ribaute-les-Tavernes et Vézènbres, l'**EPTB Gardons** a engagé en 2024 une grande opération de plantations, dans le cadre de ses missions de gestion de la rivière et de prévention des inondations. 500 jeunes chênes, érables, frênes et aubépines ont été mis en terre sur une parcelle à **Saint-Christol-lez-Alès** pour participer à reformer la ripisylve (végétation naturelle des berges d'une rivière). Ces couloirs sont de solides alliés pour s'adapter au risque inondation : création d'un espace naturel tampon pour absorber les eaux, participation à la filtration des débris et au ralentissement du débit de la rivière en crue, consolidation des berges et lutter contre l'érosion, protection des cultures alentour.





Amélioration du stationnement avec matérialisation de 23 places, perméabilisation des sols pour que l'eau puisse s'infiltrer, cheminements piétons, requalification de l'aire de jeux pour enfants, renforcement de l'éclairage public, autant d'opérations réalisées au quartier de l'Arboux à **La Grand'Combe**, pour améliorer le cadre de vie des habitants. L'aménagement de la zone située face à la Maison de quartier a été largement végétalisé. Un chantier de près de 600 000 €.

À **Ribaute-les-Tavernes**, des arbres ont été plantés le long de la voie verte et les espaces sportifs ont été végétalisés. En général dans la commune, des espèces peu gourmandes en eau sont plantées dans les espaces verts afin de prendre soin de la ressource en eau.

Des plantation d'arbustes d'une trentaine d'espèces ont également eu lieu à **Thoiras** avec l'aide du conseil départemental.

392 plants ont trouvé leur place dans le parc public de loisirs et multisports de **Tornac**.

Le chantier de renaturation du quartier de Camont à **Saint-Martin-de-Valgalgues** a commencé en 2024. Plus de 2 hectares de sol seront désimperméabilisés avec des revêtements drainants. Les premiers travaux sont prévus pour mars 2025, l'objectif étant la végétalisation du quartier avec 250 arbres et des arbustes pour créer des îlots de fraîcheur. Par ailleurs, afin de sensibiliser à la biodiversité, une ruche pédagogique a été installée à l'ALSH du Roucan grâce au fond de concours du PAT.

La commune de **Saint-Privat-des-Vieux** a réalisé depuis 2023 la végétalisation et la désimperméabilisation des cours de ses trois groupes scolaire : Jean-Giono, Paul-Valéry et Jean-Pierre-Florian. Les espaces bitumés ont été remplacés par un béton poreux et des copeaux d'écorce. Les objectifs de ces grands travaux étaient de baisser les températures en créant des îlots de fraîcheur, de limiter la pollution des sols (la désimperméabilisation permettra d'améliorer le fonctionnement naturel du cycle de l'eau en limitant le ruissellement), d'agir pour la biodiversité et le stockage carbone en ville et de sensibiliser les enfants au réchauffement climatique.

22 arbres fruitiers ont été plantés à l'école de **Mons**. Les espaces verts communaux sont par ailleurs composés d'essences méditerranéennes et la tonte est moins fréquente pour préserver la biodiversité.

La transformation du champ de Foire de **Vézénobres**, entamée en 2022, a bien avancé en 2024. La première tranche des travaux d'aménagement a été livrée. Véritable lieu de vie intergénérationnel, de nombreux espaces ont été créés. Pour les plus jeunes, à l'ombre d'un immense dragon de bois de 30 m, des jeux et un skate-park ont été installés. Une histoire a même été imaginée par les enfants des écoles, à chercher sur l'espace jeux du "Dragonophage" et du château fort.



Plus haut, en contrebas de l'école, le futur verger pédagogique a accueilli plusieurs arbres fruitiers plantés par un pépiniériste de la commune. Au cours de l'année scolaire, les élèves y auront directement accès par un portillon, tandis que les parents accéderont à l'école par un cheminement en béton désactivé depuis le parking.

Près du verger, une résurgence d'eau ayant été découverte sous les terrains des écoles, un étang orné de plantes aquatiques verra le jour. La noue drainante fera cheminer l'eau dans toute la diagonale jusqu'aux réseaux enfouis au niveau de la route.

L'aménagement paysager est en cours de finition. Des parties seront laissées enherbées et une centaine d'arbres a été plantée. Les boulistes apprécieront cet espace ombragé. Un lieu de rencontres agréable à découvrir.

Des initiatives pour la gestion des espaces verts

ALÈS / NERS / THOIRAS / SAINT-JEAN-DE-VALÉRISCLE / SAINT-JULIEN-DE-CASSAGNAS



Des brebis dans les crèches d'Alès

Afin de repenser l'entretien des espaces verts des crèches, une expérimentation a été menée à la crèche des Petits Princes d'Alès. 4 brebis sont ainsi venues en visite pour répondre à la règle des "3 R" :

- **Réduction** des nuisances sonores, de la trace carbone dans l'activité de prestation d'entretien des espaces verts,
- **Recyclage** : la tonte devient une alimentation pour les brebis et permet donc 0 ramassage et 0 traitement du « déchet »,
- **Réutilisation** des déjections au pâturage restituent des ingrédients organiques fertilisants pour le couvert végétal.

La sensibilisation des enfants et la participation du personnel de la crèche ont également été des points forts du projet.

La commune de Ners s'est également engagée dans un plan durable pour la gestion de ses espaces verts en faisant le choix de planter des espèces peu gourmandes en eau et adaptées au changement climatique, avec l'aide du Conseil départemental du Gard. Par ailleurs, les allées du cimetière ne sont plus désherbées dans une logique de respect de la biodiversité et de gestion environnementale.

D'autres initiatives dans les communes

Thoiras a mis en place le fauchage raisonné sur les espaces verts communaux. Le fauchage raisonné consiste à réduire le passage de coupe de l'herbe à 3 à 4 par an (contre 1 fois tous les 15 jours en moyenne pour de la tonte classique). Cette technique maintient ainsi un abri et une ressource nutritive pour les insectes et la petite faune. En plus de son incidence sur la biodiversité, le fauchage haut et tardif optimise les interventions et assure une réduction des coûts d'activité.

La municipalité de **Saint-Jean-de-Valériscle** a vu son label Terre Saine renouvelé pour l'année 2024. La gestion des espaces verts se fait de manière raisonnée avec l'acquisition de matériel adapté : suppression des arrosages sur les végétaux nécessitant peu d'eau, anticipation de la gestion de l'eau dans les projets d'aménagements végétaux. Le service technique municipal propose aussi aux particuliers le broyage de leurs végétaux.

À **Saint-Julien-de-Cassagnas**, les déchets de tonte sont désormais récupérés pour être compostés et venir nourrir les futures plantations. Un broyeur à végétaux a été acheté pour faciliter le recyclage des végétaux : les copeaux servent ainsi à pailler les arbres et les arbustes pour éviter l'évaporation de l'eau et réduire les arrosages. Par ailleurs, les espèces plantées sont également choisies peu gourmandes en eau parmi des essences méditerranéennes : lavandes, cistes, sauges, romarins, marguerite du cap, cotoneaster, ...



Trois communes lauréates du programme "Villages d'avenir"

BRIGNON / LE MARTINET / VÉZÉNOBRES



Brignon, Le Martinet et Vézénobres vont bénéficier de fonds pour mener à bien des projets de revitalisation de leur territoire.

Un programme national

Annoncé par le Gouvernement en juin 2024, le programme "Villages d'avenir" s'adresse aux communes de moins de 3 500 habitants. Sur les 2 458 communes françaises, dix-sept communes dans le Gard et trois sur Alès Agglomération ont été retenues. Ce programme est piloté par l'Agence Nationale de la Cohésion des Territoires (ANCT).

Une initiative qui fait suite au plan France Ruralités, en date de juin 2023. Ce nouveau programme propose un accompagnement sur les projets de revitalisation des territoires. Un chef de projet recruté par l'ANCT assurera le suivi des projets et facilitera les étapes administratives.

Une variété de projets accompagnés

Plusieurs opérations peuvent être englobées pour accompagner les communes dans leurs projets de création de centre-bourg : rénovation des écoles, des équipements, végétalisation... L'idée étant d'améliorer le cadre de vie des habitants de manière globale.

Déjà labellisée "village de caractère", la commune de Vézénobres continue d'améliorer son cadre de vie autour du champ de Foire notamment.

Le Martinet entreprend la création d'un cœur de village. C'est l'occasion de réfléchir aux projets de rénovation de l'école et de la salle polyvalente ainsi que de la végétalisation du parc urbain. La première étape sera la réhabilitation de la salle des fêtes.

À **Vézénobres**, les demandes de subventions s'orientent sur la création de la Maison de la jeunesse et des associations qui abritera aussi la bibliothèque municipale. Cet équipement complètera le nouvel aménagement du champ de Foire (lire p.17).

La commune de **Brignon** souhaite quant à elle mettre en valeur le village médiéval, avec la mise en place de panneaux d'information à l'entrée du village et sur les lieux emblématiques (remparts, chapelle du XII^e siècle, Tour de l'Horloge, Tour de la Mairie du XI^e siècle). D'autres projets sont évoqués comme la rénovation énergétique des logements communaux et du foyer, la création d'une salle associative, l'aménagement urbain du centre-bourg, la création d'une piste cyclable de 1,7 km vers le collège de la Gardonnenque, ainsi que la rénovation de la fontaine du village.

Des initiatives pour la qualité de l'air

ALÈS / ALÈS AGGLOMÉRATION

Pour renforcer les connaissances en terme de qualité de l'air sur le territoire, Alès Agglomération établit chaque année une convention avec l'ATMO Occitanie.

Cette association est l'observatoire agréé pour la surveillance de la qualité de l'air sur le territoire d'Occitanie. En 2024, une station de mesure en fond urbain et des tubes NO2 dans les communes ont mesuré les concentrations en polluants.

Une station de mesure au Fort Vauban

Afin de mesurer les concentrations en dioxydes d'azote (NO2), en particules fines (PM2,5 et PM10) et en ozone (O3) en dehors des axes de trafic routier, une station de mesure en fond urbain a été installée dans l'enceinte du Fort Vauban en 2023. Sur toute l'année 2024, elle a apporté des précisions plus fines sur la qualité de l'air du centre-ville d'Alès.

Des tubes NO2 dans les communes

Une campagne de mesure a été mise en œuvre en 2024 sur le territoire de l'agglomération afin de connaître l'évolution de la qualité de l'air sur de nombreux sites déjà étudiés en 2007. Une attention particulière a été portée aux abords des principaux axes routiers et aux axes qui pourraient être exposés à un non-respect de la valeur limite du dioxyde d'azote (NO2) relative à la protection de la santé. Ces données serviront également à l'élaboration de cartographies haute résolution des concentrations des principaux polluants, conçues à l'aide d'outils de modélisation. Les mesures ont été réalisées grâce à des tubes, des échantillonneurs passifs qui mesurent le NO2, traceur de la pollution automobile. Il s'agit de capteurs contenant un adsorbant adapté au "piégeage" spécifique de certains polluants gazeux. 42 sites ont été installés sur Alès Agglomération, avec deux campagnes de mesures de deux fois 28 jours (une en hiver et une en été).



Station de mesure ATMO, installée au Fort Vauban.

LA QUALITÉ DE L'AIR EN CHIFFRES

Principales émissions de polluants

38 % de COVNM (composés organiques volatils non méthaniques) : transports, procédés industriels, solvants, peintures.

37 % de NOX (oxydes d'azotes) : combustion de carburants.

Trafic routier

1^{er} émetteur de NOX et de GES.

Résidentiel

1^{er} émetteur de particules fines (PM10 et PM2,5) et de COVNM.
2^e émetteur de GES.

Industries

2^e émetteur de COVNM (fabrication alcool, imprimerie, bâtiments, chimie) et de NOX.



Capteur NO2 installé à Cruviers-Lascours.



POUR ALLER PLUS LOIN
ATMO-OCCITANIE.ORG

Une Fête de la science 2024 autour de l'héritage minier

SAINT-SÉBASTIEN-D'AIGREFEUILLE / PARC NATIONAL DES CÉVENNES / PAYS DES CÉVENNES / IMT MINES ALÈS
CNRS/HYDROSCIENCES / EPTB GARDONS / ASSOCIATION 1001 MÉMOIRES / ENERCOOP / FERTIL'INNOV ENVIRONNEMENT

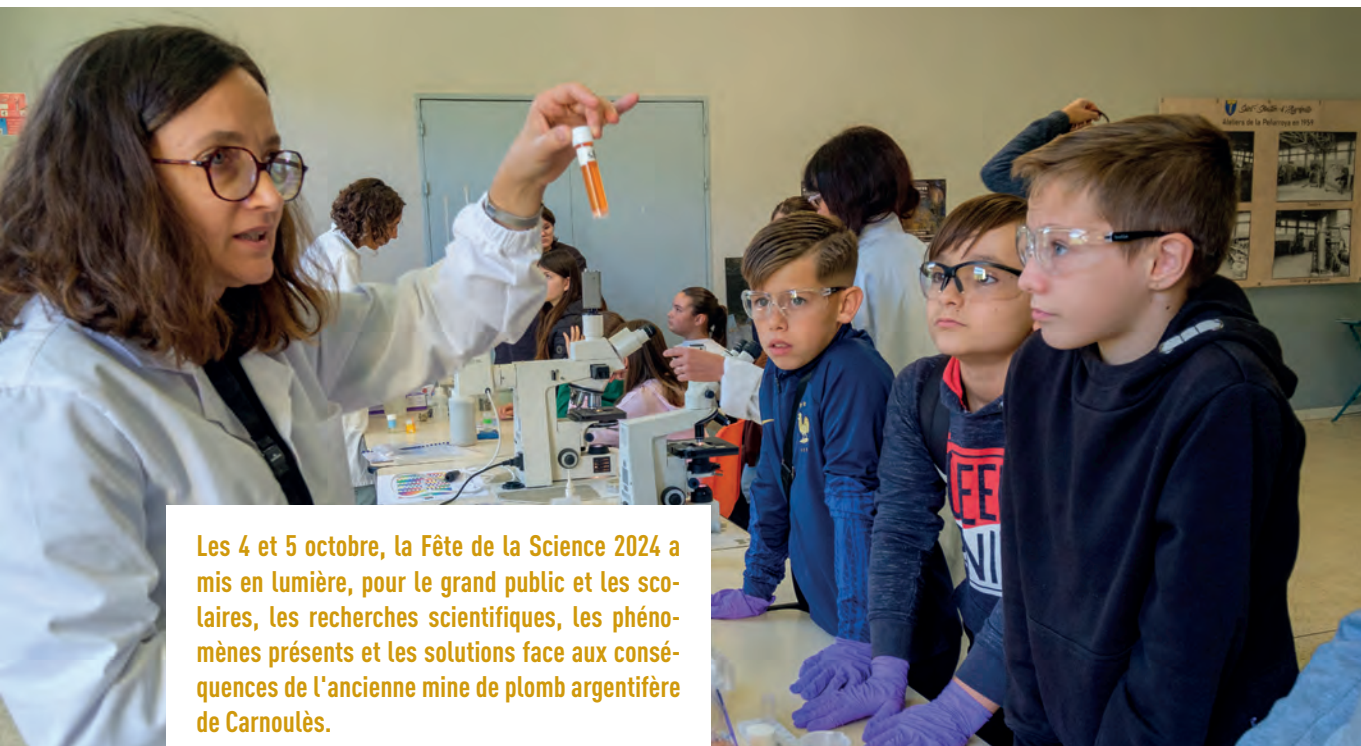

Les 4 et 5 octobre, la Fête de la Science 2024 a mis en lumière, pour le grand public et les scolaires, les recherches scientifiques, les phénomènes présents et les solutions face aux conséquences de l'ancienne mine de plomb argentifère de Carnoulès.

Au programme, des expos photos, des conférences sur l'histoire de la mine et les apports de la science dans la recherche de solutions pour dépolluer les eaux minières, une lecture de paysage de la mine avec le Conseil d'architecture d'urbanisme et de l'environnement du Gard et la visite du réservoir de biodiversité créé en mars 2024, avec le Parc national des Cévennes.

8 ateliers pédagogiques avec 12 partenaires ont enfin permis d'explorer les découvertes scientifiques, la géologie et la biodiversité :

- Un jeu de plateau proposé par le PNC sur la gestion forestière et la biodiversité.
- Le Pays des Cévennes a déconstruit avec sa Charte forestière les idées reçues autour du pin maritime, a présenté les innovations en construction bois et effectué un atelier gemmage (utilisation de la résine).
- L'IMT Mines Alès et l'Association géologique d'Alès et de sa région ont proposé un jeu d'initiation à la géologie pour une découverte ludique des roches, des propriétés des minéraux et des fossiles.

Corinne Casiot, directrice de recherche à HydroSciences, a initié les scolaires au traitement des eaux et au principe de fixation de l'arsenic par les bactéries.

- HydroSciences Montpellier et le CNRS ont démontré l'origine de la pollution de l'eau liée à la mine et les méthodes de traitement utilisant des microorganismes « fixateurs » d'arsenic.
- Fertil'Innov et l'INRAe ont organisé une exposition sur les plantes utiles à la dépollution et leur utilisation.
- L'EPTB Gardons était présent pour expliquer la gestion de l'eau sur le bassin versant des Gardons (prévention des inondations, préservation des milieux aquatiques).
- Une série de contes sur la mine a été proposée par l'association 1001 Mémoires et Guy Gatepaille.
- ENERCOOP a exposé un panneau photovoltaïque et a ouvert la réflexion autour des projets participatifs-citoyens.
- À la salle du Temple, une exposition photo était également consacrée au paysage de l'ancienne mine à ciel ouvert, aux galeries souterraines et aux vestiges de l'usine.

Le renouvellement urbain poursuit ses avancées dans les quartiers

ALÈS

Alès Agglomération s'inscrit dans le Nouveau Programme National de Renouvellement Urbain (NPNRU), qui concerne la ville d'Alès et plusieurs communes du territoire (lire le focus). Un tiers de la population alésienne est concernée par ce programme de rénovation, soit 14 000 habitants.

Ce programme constitue également la poursuite des États généraux du cœur de ville, débutés en 2016. Entre 2021 et 2025, 4 quartiers sont concernés : la Grand'rue Jean Moulin, les faubourgs du Soleil et de Rochebelle, les Prés-Saint-Jean, les Cévennes. Le budget programmé est de 124 M€ dont 52 subventionnés par l'État. Le principal objectif est de rendre le centre-ville attractif et d'harmoniser la vie avec les quartiers. Les principaux travaux se focalisent sur les démolitions de 494 logements, la construction de 250 logements neufs, la réhabilitation et la résidentialisation de logements sociaux, les aménagements d'espaces extérieurs (création de places, d'espaces verts, de voies...), la création d'équipements sociaux et culturels et la création d'équipements à vocation économique. Point d'étape sur ces travaux.

Grand'rue Jean Moulin

En 2024, la rénovation de 356 logements et des parties communes de 14 immeubles a débuté sur la Grand'rue et sur le quai de Kilmarnock. Pour un total de 180 M€, ces travaux ont porté sur la rénovation des parties privatives et des parties communes avec 85 M€ financés par le bailleur social Les Logis Cévenols : isolation thermique par l'extérieur, renouvellement des façades, remplacement des menuiseries, mises aux normes des systèmes électriques, des VMC et du désenfumage, rééquilibrage des systèmes de chauffage, etc. 9 locaux commerciaux et associatifs seront également créés. Côté circulation, la "percée Cazot" s'est achevée en mars 2024, avec une voie de circulation entre les deux immeubles offrant une meilleure répartition du trafic sur la Grand'Rue. La circulation dans cette dernière se fera à terme en sens unique, excepté entre la rue de la Meunière et le pont Vieux, afin de privilégier les modes de déplacements doux (vélo, piétons). 130 nouvelles places de stationnement ont été créées.



Le nouveau visage de la Grand'rue Jean Moulin commence à préciser avec ses trottoirs rénovés et ses nouvelles plantations. Les travaux s'achèveront fin 2025.



© Foncière Logement / Architecte Thomas Grenier (vue d'illustration).



Plus qu'un réaménagement, c'est un véritable projet de vie qui se met en place dans un quartier exemplaire en termes de mixité sociale. La réduction de l'emprise de la voie de circulation, l'utilisation de béton décoratif et de pierres, la plantation d'arbres à feuilles caduques et de plantes fleuries, la création d'un espace bouliste et d'un point fraîcheur, combinées à l'aménagement d'espaces commerciaux donneront un air de village à la Grand'rue Jean Moulin.

MAX ROUSTAN

Vice-président d'Alès Agglomération
Délégué à la rénovation urbaine



Scannez-moi



Voir le reportage

La rénovation des Halles de l'Abbaye continue

Les travaux d'aménagements des Halles ont débuté en 2024 avec plusieurs démolitions de façades. La verrière a également été déposée pour un remplacement complet de la toiture et la pose d'une nouvelle verrière aux normes actuelles (notamment concernant la chaleur et le soleil).



Installation de la nouvelle coupole le 12 décembre 2024.

En dessous, les travaux dans le parking souterrain avancent également avec le renforcement de la dalle du marché, puis des dalles des niveaux -1, -2 et -3. Le chantier consiste à améliorer l'accessibilité et à moderniser les équipements de sécurité. L'objectif de réouverture des Halles est maintenu à juin 2025.



La place de l'Abbaye a été reconfigurée au début de l'année 2024.

En parallèle de la rénovation des Halles de l'Abbaye, les places et rues alentour ont été rénovées afin d'harmoniser le quartier. Plus accueillant et chaleureux, le pourtour des Halles sera composé de revêtement en béton décoratif et de bordures en pierre.

Un nouveau visage pour le faubourg du Soleil

Depuis 2022, le faubourg du Soleil bénéficie de multiples travaux, allant de la réfection de réseaux à la démolition de maisons. Une intervention mixte, c'est-à-dire sur les équipements publics ainsi que sur les logements sociaux ou non, est nécessaire afin de répondre aux attentes des habitants. L'objectif global est de lutter contre l'habitat insalubre et les "marchands de sommeil", mais aussi de donner un coup de neuf à ce quartier historique d'Alès.

26 logements sociaux seront construits dans le quartier, en lieu et place des immeubles démolis. Le premier immeuble est attendu pour fin 2025.



Plusieurs projets de rénovation se développent sur le territoire

ALÈS / ALÈS AGGLOMÉRATION / ANDUZE / LA GRAND'COMBE / SAINT-HILAIRE-DE-BRETHMAS / SAINT-JEAN-DU-GARD
LES SALLES-DU-GARDON / SERVICE HABITAT / AGENCE NATIONALE DE L'HABITAT



Le service habitat d'Alès Agglomération a en charge la délégation locale de l'ANAH (Agence Nationale de l'Habitat). Dans ce cadre, des projets de rénovations urbaines sont en cours depuis plusieurs années avec différents programmes.

Un accompagnement des propriétaires et des bailleurs modestes

Pour lutter contre la précarité énergétique et accompagner les propriétaires et les bailleurs modestes et très modestes dans la rénovation de leur logement, deux OPAH-RU (Opération programmée d'Amélioration de l'Habitat) sont en cours à **Alès** et **Anduze**. Des chantiers prévus jusqu'en 2026. L'étude pré-opérationnelle d'OPAH-RU à **La Grand'Combe**, à **Saint-Jean-du-Gard** et **Saint-Hilaire-de-Brethmas** a été lancée en septembre 2024 et durera 10 mois.

2 Programme d'Intérêt Général ont été relancés en 2024 : "Mieux habiter, mieux louer" et "Habitat indigne" prévoient des actions jusqu'en 2026.

L'ambition d'une OPAH-RU est multiple : accompagner les particuliers modestes aux économies d'énergie, aider à sortir de la précarité énergétique, favoriser l'autonomie des personnes, encourager à la résorption de la vacance, mettre en place des travaux contre la salubrité de certains habitats, ... Les travaux nécessaires peuvent faire l'objet de financement par l'ANAH.

Ainsi en 2024, 183 logements ont été concernés par ces programmes, représentant 5 403 524 € de travaux éligibles, dont 3 162 271 € de subventions ont été engagés par l'ANAH.

Les propriétaires peuvent se tourner vers le service Habitat d'Alès Agglomération pour trouver des solutions d'accompagnement dans l'amélioration de leur biens.

Un accompagnement des copropriétés

Un Programme Opérationnel de Prévention et d'Accompagnement des Copropriétés a été mis en place et cible 29 copropriétés dans les communes d'**Alès**, **La Grand'Combe** et **Les Salles-du-Gardon**. Celui-ci permet d'accompagner les copropriétés tant sur le volet juridique que sur le volet études énergétiques. En 2024, plusieurs actions de sensibilisation auprès des copropriétaires se sont tenues : 2 sur la sensibilisation à la vie en copropriété et aux rapports locatifs ; 1 sur la sensibilisation à la structuration de la copropriété ; 1 sur les travaux d'économie d'énergie en copropriété et leurs financements.

14 copropriétés ont fait l'objet d'un diagnostic multicritères et d'accompagnements spécifiques à la résolution des problématiques mises en lumière par le diagnostic.

Focus

L'État renouvelle le contrat de ville d'Alès Agglomération

Le 22 mai 2024, de nombreux partenaires se sont rassemblés pour co-signer le contrat de ville 2024-2030, assorti de financements annuels (1,85 M€ en 2023). Ce document "Engagement Quartiers 2030" a pour vocation de guider les actions sociales et le développement urbain des Quartiers Politique de la Ville (QPV), en lien avec les habitants, les associations et la collectivité. Sur le territoire sont concernées les communes d'Alès (quartiers centre-ville, Cauvel, La Royale, Rochebelle, Prés-Saint-Jean, Cévennes, Tamaris), d'Anduze, de Branoux-les-Taillades, de La Grand'Combe et des Salles-du-Gardon. Réfection, aménagement et sécurisation des voiries, création de cheminements piétons et cyclables, réhabilitation d'espaces publics ou d'équipements culturels et structurants, rénovation énergétique et aménagement de groupes scolaires sont autant d'actions éligibles aux financements du contrat de ville, pour soutenir le développement des quartiers prioritaires et répondre aux besoins des habitants.



L'immeuble de 15 étages, inhabité depuis 2020, était le dernier ouvrage concerné par le programme ANRU 1 dans le quartier des Cévennes.

La tour des Cévennes démolie

À Alès, la démolition de la tour du 23 quai du Grabieux, dans le quartier des Cévennes, s'est opérée en 2024. Cette opération consistait à "grignoter" un immeuble d'habitation de 15 étages et de 52 logements de Type 4, qui ne correspondait plus aux attentes des locataires et qui comportait 54 % de taux de vacance. Les derniers habitants étaient partis en 2020 et la pharmacie, seul commerce encore en activité en rez-de-chaussée, avait déménagé en 2023. La Ville a profité de la place laissée vacante pour créer un parking et améliorer les conditions de stationnement des habitants.

Le prochain chantier de démolition concernera les résidences "Mont Bouquet", au 60 et 70 rue Ambroise Croizat. Une fois les deux bâtiments tombés, la phase de réhabilitation et de résidentialisation débutera à partir de 2025 sur d'autres habitations (isolation thermique par l'extérieur, étanchéité et isolation de la toiture, réfection du système de désenfumage, de l'interphonie, des portes de halls, des peintures). Dans les logements, les installations sanitaires des salles de bain,

Des rénovations d'excellence pour le patrimoine bâti ancien

ALÈS / ANDUZE

Une rénovation complète pour Mairie Prim'

Centre des démarches administratives sur Alès, Mairie Prim' accueille chaque année près de 90 000 personnes. 17 ans après son ouverture, un

important chantier de modernisation s'est opéré en 2024. Huit mois de travaux pour améliorer l'accessibilité et la visibilité du bâtiment classé, mais aussi la confidentialité et la sécurité des démarches du public. Mieux accueillir pour mieux accompagner les usagers et répondre à leurs attentes, voilà l'objectif que se sont fixés les élus alésiens. Les relations humaines entre les agents et le public restent prioritaires, même si de nouveaux outils numériques (écrans, bornes interactives, ...) et un espace dédié au Point numérique facilitent dorénavant l'information et l'accueil. La signalétique a été améliorée afin de mieux guider le public accueilli. Parallèlement, des couleurs plus chaleureuses et des boiseries en bois local rendent le lieu plus apaisant.



Le bâtiment, créé par l'architecte Joseph Massota, a bénéficié d'un lifting complet.



L'utilisation raisonnée de bois confère au lieu une ambiance chaleureuse.

Le temple d'Anduze métamorphosé

Les travaux engagés par Alès Agglomération pour la sauvegarde du temple d'Anduze, et notamment la réfection de la charpente, se sont déroulés en 2023 et le bâtiment a pu être inauguré en 2024.

Plus grand temple de France, classé aux monuments historiques depuis 1979, ce bâtiment est en effet doté d'une spectaculaire charpente de 22 mètres.

Entre rénovations et innovations, voici un tour d'horizon de tout ce qui a changé dans ce lieu tout aussi cultuel que culturel. Les travaux de peinture intérieurs ont rendu à ce monument fraîcheur et luminosité. Le choix de couleurs respectueuses du lieu met en valeur les murs, les encadrements et les colonnes. L'éclairage du bâtiment a été revu et pourra s'adapter aux usages pour lesquels il est destiné : cultes, spectacles, concerts, etc.



L'inauguration du temple rénové a attiré la foule des grands jours.



Une complète rénovation de la toiture pour ce bâtiment construit en 1823.

Les écoles bénéficient de projets de rénovation vertueux et labellisés

ALÈS AGGLOMÉRATION / ANDUZE / SAINT-CHRISTOL-LEZ-ALÈS / SAINT-HILAIRE-DE-BRETHMAS / SAINT-MARTIN-DE-VALGALGUES



© Atelier Inerco

Une école toute neuve à Saint-Hilaire-de-Brethmas

La rénovation et l'agrandissement de l'école Josette-Roucaute, à **Saint-Hilaire-de-Brethmas**, ont été finalisés durant l'été 2024, distingués par le label "Bâtiment Durable Occitanie". Les travaux de l'établissement ont englobé la rénovation énergétique du bâtiment principal comprenant cinq classes et une bibliothèque, ainsi qu'une extension pour créer une 6^e classe, une salle de restauration scolaire et une salle d'activités pour les temps périscolaires.

Ce projet s'inscrit dans un établissement déjà exemplaire, disposant d'un système d'autoconsommation électrique bénéficiant à d'autres bâtiments communaux. Il est aussi équipé d'une chaudière à biomasse utilisant des granulés de bois cévenol, ainsi que de nombreuses autres innovations écologiques.

La cour de récréation a également été désimperméabilisée, offrant un environnement idéal pour le bien-être des enfants. Le coût global de ces travaux s'élève à 2,7 M€. Le projet a été financé par divers organismes publics : État, Conseil départemental du Gard, Caisse d'Allocations Familiales du Gard, Agence de l'eau, Région Occitanie.

Des travaux à Saint-Christol-lez-Alès

Les groupes scolaires Maignac et Joliot-Curie de **Saint-Christol-lez-Alès** ont également bénéficié de quelques travaux de rénovation : abaissement des plafonds, isolation, installation de LED dans les classes.



Une isolation pour l'école maternelle de Saint-Martin-de-Valgalgues

En 2024, l'école maternelle Danièle-Casanova, à **Saint-Martin-de-Valgalgues**, a été entièrement isolée avec des matériaux biosourcés : isolation en laine de bois et parement en épicéa. Du bois recomposé peint a été posé en façade. Des panneaux solaires ont été installés dans le même temps sur la toiture, pour compléter les autres installations photovoltaïques des bâtiments de la commune, afin de réaliser de l'autoconsommation (la production de l'école maternelle inoccupée le week-end pourra ainsi servir pour la consommation d'autres bâtiments publics).

La cour de l'école primaire rénovée à Anduze

Entamées en 2023, les rénovations de la cour de l'école primaire d'Anduze se sont achevées pour la rentrée 2024. La nouvelle cour est dorénavant végétalisée et ombragée grâce à la plantation d'arbres. Elle dispose également d'un espace potager. De nombreux jeux au sol sur lesquels les enfants peuvent grimper ont été installés sur un revêtement perméable amortissant. Pour le moment, les parties végétalisées sont recouvertes d'herbe, de plantes potagères et de paillage en copeaux.



Des projets autour de l'habitat dans les communes

ANDUZE / LA GRAND'COMBE



Une journée de l'habitat à Anduze

À l'initiative des **Compagnons Bâisseurs**, associations et institutions se sont mobilisées autour des problématiques du logement en 2024.

Une journée ludique d'informations et de prévention a été organisée le 20 avril sur la place Couverte d'Anduze. Une dizaine de stands et un Bricobus étaient présents pour informer les Anduziens locataires ou propriétaires des dispositifs d'amélioration de la qualité de leur habitat : Alès Agglomération, en partenariat avec Urbanis, La Clède, l'ADHL et la Mairie d'Anduze ont répondu aux questions concernant les aides financières aux travaux, le SLIME (Service Local d'Intervention pour la Maîtrise de l'Énergie) et les accompagnements administratifs. Le SEP (Service d'Entraide Protestant) et Éco'Loge Toit ont également proposé des ateliers d'éco-gestes (confection d'éponges à partir de tissu de récupération, fabrication de produits ménagers, ...). Un Bricobus, le bus itinérant des Compagnons Bâisseurs, a permis d'informer et d'aider les habitants dans leurs réparations.

Le Bricobus est un bus itinérant des Compagnons Bâisseurs dédié à l'information et à l'entraide dans les domaines de l'habitat. Image d'archives © Compagnons Bâisseurs.

Mise en place du "Permis de louer" à La Grand'Combe

La municipalité de La Grand'Combe poursuit son engagement en matière de lutte contre l'habitat indigne en mettant en place "l'autorisation préalable de mise en location des logements".

Ce dispositif, actif depuis le 18 avril 2024 sur le périmètre défini, vise à assurer aux futurs locataires un logement décent et aux propriétaires une valorisation de leurs biens. Avant de signer le bail de location, le propriétaire doit demander une autorisation préalable de mise en location de son logement auprès de la Mairie. Le but est d'éviter la mise en location de logements indignes ou insalubres, qui peuvent présenter des risques pour la santé et la sécurité des futurs occupants. Cette démarche est gratuite pour le propriétaire, qui devra fournir un formulaire Cerfa et des diagnostics techniques, déjà exigés pour conclure un bail de location. Au dépôt du dossier, les services communaux disposeront d'un mois pour traiter la demande.

¹ Les chiffres de 2023 seront connus ultérieurement.

La sensibilisation aux risques majeurs se renforce

ALÈS AGGLOMÉRATION / ALÈS / LA GRAND'COMBE / SAINT-ÉTIENNE-DE-L'OLM / IMT MINES ALÈS

Alès Agglomération et la Ville d'Alès développent à différents niveaux une culture du risque pour faire face aux événements exceptionnels (inondations, feu de forêt, risque minier, ...). En 2024, plusieurs temps forts ont été organisés grâce à des actions destinées aux élus du territoire, au grand public et aux scolaires.

Pour les scolaires

- Des outils pédagogiques sont utilisés pour sensibiliser les enfants aux événements climatiques et aux niveaux de vigilance : maquettes de maison résiliente, de bassins versants, application météorologique, expositions, ...



- Un forum sur les risques majeurs a été organisé sur 5 jours à **Alès** avec une pièce de théâtre et un quiz destinés aux CM1-CM2 et aux enfants des accueils de loisirs.
- Des sessions de sensibilisations (9 demi-journées) sur les risques incendie et inondation ont été proposées à l'ALSH de Malataverne, en plus de sessions de l'escape game sur le risque rupture de barrage, organisées dans les centres de loisirs et les maisons de quartier.
- Enfin, le service Risques majeurs a participé à GAFFOFEU, 2 jours de sensibilisations à **La Grand'Combe**, organisés par la Préfecture du Gard sur le risque feu de forêt.

Pour les habitants

- Pour la sensibilisation du grand public, le service Risques majeurs a participé à plusieurs manifestations avec leurs outils de sensibilisation : Relai des Gardons porté par l'EPTB, journée de la Ruralité, Foire d'Alès, ...
- Des panneaux ont été installés à différentes entrées de massifs du territoire pour avertir sur le risque feu de forêt.

Pour les élus

- Pour les élus et les agents des 72 communes, une conférence sur les impact du changement climatique sur les risques dans le Sud a été organisée avec l'**IMT Mines Alès** et l'Association Française pour la Prévention des Catastrophes Naturelles & Technologiques.

Formation et préparation à la gestion d'événements exceptionnels

- Les plans de sécurité ont été actualisés pour assurer la protection des équipements touristiques, musées, centres de loisirs, crèches, etc.
- L'élaboration du Plan Intercommunal de Sauvegarde (PICS) se poursuit avec la rédaction des diagnostics, visant à harmoniser la gestion de crise à l'échelle de l'agglomération. Des ateliers de concertation et des formations aux risques majeurs ont été organisés pour les élus et agents, et un réseau de référents risques a été créé.
- Des exercices de gestion du risque de feu de forêt ont eu lieu à **Saint-Étienne-de-l'Olm** et pour la cellule de coordination. De plus, une dizaine de sessions de sensibilisation ont été organisées avec la police municipale et des cadres de la collectivité sur la gestion des risques naturels et technologiques.
- Les bénévoles de la réserve communale de sécurité civile ont également participé à de nombreux événements de sensibilisation avec le service des Risques majeurs.



Formation aux extincteurs pour la réserve communale de sécurité civile.

L'EPTB Gardons, un syndicat de rivière très actif

EPTB GARDONS / ALÈS AGGLOMÉRATION / ALÈS / ANDUZE / MASSILLARGUES-ATUECH / SAINT-HILAIRE-DE-BRETHMAS
SAINT-JULIEN-LES-ROSIES / SAINTE-CÉCILE-D'ANDORGE / SALINDRES / SAINT-PRIVAT DES VIEUX / VÉZÉNOBRES



L'EPTB Gardons (Etablissement Public Territorial de Bassin) est l'organisme public en charge de la gestion de l'eau sur le bassin versant des Gardons dont fait partie Alès Agglomération. Il regroupe 160 communes au travers de 8 intercommunalités et anime la Commission Locale de l'Eau. Il a pour principales missions la prévention des inondations, la gestion de la ressource en eau et la préservation des milieux aquatiques. Le bassin versant des Gardons couvre plus de 2 000 km², des Cévennes lozériennes et gardoises jusqu'à Comps et la plaine d'Aramon où il rejoint le Rhône. Partenaire du PCAET d'Alès Agglomération, différentes actions ont été réalisées dans ce sens en 2024.

Accompagner les institutions et les professionnels aux bonnes pratiques

En 2023-2024, l'EPTB Gardons a accompagné 10 communes et 2 campings pour la réalisation d'économies d'eau sur leurs bâtiments et espaces verts, parmi lesquels 3 communes d'Alès Agglomération : **Vézénobres**, **Saint-Privat-des-Vieux** et **Massillargues-Atuech**.

Les communes ont bénéficié d'un accompagnement comprenant un diagnostic et un plan d'actions détaillés pour leurs bâtiments communaux et espaces verts : préconisations chiffrées, conseils techniques pour l'optimisation des sanitaires dans les écoles et les gymnases, gestion des pelouses sportives, gestion des arrosages et choix des végétaux dans les espaces verts. Les 27 novembre et 4 décembre 2024, des formations pratiques ont été proposées aux agents et aux élus pour les aider à mettre en œuvre les actions d'économies d'eau identifiées. Organisées à Saint-Privat-des-Vieux et à Remoulins, elles ont rassemblé 21 agents et élus.

Cet accompagnement sera renouvelé en 2025.

Installation d'un batardeau dans le cadre du dispositif Gardons ALABRI.



Prévenir le risque inondation

Afin de réduire la vulnérabilité au risque inondation, l'EPTB Gardons réalise différents plans de prévention du risque inondation (PPRI) sur le bassin versant. Ils permettent notamment de fixer des règles d'urbanisme. Le PPRI des vallées du Gardon d'Anduze, de Saint-Jean-du-Gard et de Mialet est en cours. L'opération de relocalisation de logements est bien avancée avec 28 dossiers en cours, dont 22 acquisitions et 12 démolitions. Le dispositif Gardons ALABRI, un accompagnement pour l'adaptation des habitations au risque inondation, a été lancé le 2 septembre 2024 proposant aux ménages d'évaluer le degré de vulnérabilité des logements et des mesures d'adaptation pouvant être financées.

¹ Les chiffres de 2023 seront connus ultérieurement.

Sensibiliser les agents et les élus à l'usage de l'eau dans les stades

Le 14 mars 2024, l'EPTB Gardons a organisé une première demi-journée d'échange technique, à destination des élus et des agents techniques des communes du bassin versant sur les économies d'eau dans l'arrosage des pelouses sportives, en lien avec le service Sports de la Ville d'Alès. Cette demi-journée, accueillie par la commune de **Salindres**, a réuni 26 participants de 14 communes.



Journée studieuse pour 26 agents et élus au stade de Salindres.

Sécuriser le barrage de Sainte-Cécile-d'Andorges

Dans le cadre de la sécurisation du barrage de **Sainte-Cécile-d'Andorges**, l'enquête publique relative aux travaux s'est déroulée en 2024. Elle a abouti à un avis favorable du commissaire enquêteur. L'appel d'offres principal pour les travaux a été conduit la même année et les premières interventions sur le site sont attendues pour début 2025.

Étudier les eaux souterraines

L'année 2024 a vu se poursuivre l'élaboration des études sur les eaux souterraines prévues sur 2021-2025. Ces études consistent à connaître davantage les formations aquifères du bassin versant, les caractériser et estimer le potentiel local en terme de ressource en eau. Après les études sur deux aquifères majeurs de 2016 à 2020 (systèmes karstiques de l'Hettangien, entre Alès et la Grand'Combe / et de l'Urgonien, entre Ners et Remoulins), les études portent à présent sur les calcaires et marnes du Lias et du Jurassique (secteur de **Saint-Julien-les-Rosiers**), alluvions du Gardon et du secteur de l'Uzège (fontaine d'Eure).

La finalisation des études est prévue au 1^{er} semestre 2025 avec la réalisation d'outils pédagogiques de sensibilisation programmés pour le second semestre 2025.

Accompagner à la gestion des zones humides

Les zones humides rendent des services indispensables à l'Homme : rétention d'eau lors des inondations et restitution lente en été, îlots de fraîcheur, épuration de l'eau, biodiversité unique, ... En 2013, l'EPTB Gardons a lancé une grande campagne de cartographie des zones humides à l'échelle du bassin versant. Dix communes d'Alès Agglomération sont ainsi couvertes par un inventaire "Zones Humides".

En 2024, l'étude du plan de gestion de la zone humide du Clau de Trouillas à **Saint-Hilaire-de-Brethmas** a été finalisée. Les premières actions sont prévues pour 2025.

En partenariat avec la Mairie d'**Anduze**, une étude du grand tuf de Maliver a également permis de définir l'état de conservation, les enjeux et les modalités de mise en valeur de cette zone humide atypique située sur la nouvelle voie verte entre Tornac et Anduze. Les tufs constituent des roches poreuses sédimentaires, nées de la précipitation du calcaire sur la végétation.



D'origine anthropique, le grand tuf de Maliver s'est développé sur la falaise artificielle construite à partir 1875 pour la voie ferroviaire entre Vézénobres et Quissac.



POUR ALLER PLUS LOIN
LES-GARDONS.FR

Préservation de la ressource en eau : les investissements continuent

ALÈS / ALÈS AGGLO / BOISSET-ET-GAUJAC / ST CHRISTOL-LEZ-ALÈS / ST ÉTIENNE-DE-L'OLM / ST FLORENT-SUR-AUZONNET
SAINT-JULIEN-DE-CASSAGNAS / SAINT-JULIEN-LES-ROSIERS / SÉNÉCHAS / THOIRAS / TORNAC

En 2020, Alès Agglomération a lancé un plan pour le renouvellement des infrastructures en eau potable et eaux usées. Le Plan Alès Aggl'eau 2030 vise à mobiliser près de 190 M€ pour rénover les conduites d'eau d'infrastructures vétustes et moderniser certains équipements. Cet investissement assurera une baisse importante des volumes de fuites d'eau potable. Point d'étape sur les travaux réalisés en 2024.

- À **Rochebelle**, depuis 2022, d'importantes rénovations des canalisations ont eu lieu. La première phase s'est achevée début 2024. 5 M€ ont été investis dans cette opération d'envergure, subventionnée à hauteur de 3,2 M€ par l'État, le Conseil départemental du Gard et l'Agence de l'eau Rhône-Méditerranée-Corse. Une réduction des fuites d'environ 60 000 m³/an est attendue.
- 7 mois de chantier à **Saint-Christol-lez-Alès** où des canalisations ont été remplacées sur près de 1 km de route. Depuis le rond-point du Lycée Jacques-Prévert jusqu'au carrefour de la route de Montmoirac. Le budget total de ce projet s'est élevé à 841 000 € HT avec la participation de l'Agence de l'eau, du CD30.
- 4 km de réseau d'eau potable ont été renouvelés à **Sénéchas**. Face à un rendement du réseau inférieur à 40 %, des travaux de rénovation étaient nécessaires à Sénéchas. Une opération délicate en pleine nature, sur un parcours accidenté, mais également dans le centre du village. Un chantier de 810 000 € subventionné à 70 % par l'Agence de l'eau, 10 % par le CD30 et 20 % par Alès Agglo.
- À **Saint-Julien-les-Rosiers**, l'ancienne conduite, vieille et cassante, a été remplacée sur 900 mètres par un nouveau réseau en fonte. Un chantier de 4 mois de 387 000 € et une économie quotidienne de 10 m³ d'eau qui jusqu'alors, disparaissaient dans les sous-sols.



Le chantier a débuté à Sénéchas en juin, sur un terrain accidenté, pour raccorder dans un premier temps les deux réservoirs de la commune.

Focus

Afin de préserver la ressource en eau, plusieurs communes d'Alès Agglomération ont investi dans l'installation de récupérateurs d'eau pluviale.

Boisset-et-Gaujac. Un 2^e récupérateur d'eau de pluie de 12 m³ a été installé aux ateliers techniques (photo).



Thoiras. Un récupérateur alimente dorénavant le cimetière.

Tornac. Une citerne enterrée de 30 m³ récupérera l'eau de pluie sur le parc public de loisirs et sportif. Les eaux de pluie de la toiture du hangar communal sont aussi réutilisées à **Saint-Julien-de-Cassagnas** pour arroser les plantations. 4 cuves ont été installées au centre technique municipal **Saint-Christol-Lez-Alès** et à **Saint-Florent-sur-Auzonnet** pour l'arrosage des massifs. Un récupérateur d'eau de pluie a été installé à **Saint-Étienne-de-l'Olm** pour l'arrosage des espaces verts et des jardins potagers de l'école.

Transports en commun : des nouveautés en 2024

ALÈS AGGLOMÉRATION / SAINT-PRIVAT-DES-VIEUX / SMTBA

À l'occasion de la Semaine de la mobilité 2024, le réseau Alès'Y a présenté de nouvelles lignes de transport, une nouvelle application et de nouveaux tarifs. Différentes évolutions sont ainsi à venir pour 2024/2025.

Évolution des lignes de bus

Pour répondre aux attentes des habitants, sept lignes de bus ont vu leurs dessertes renforcées : la **ligne 11** couvre désormais le hameau de Lavarbreille à Saint-Martin-de-Valgalgues, la **ligne 30** adapte ses horaires au Val d'Arias, à Saint-Privat-des-Vieux, pour une meilleure prise en compte des entrées et sorties du foyer de l'Oustalado, la **ligne 77** étend la desserte de l'école de Thoiras à la commune de Vabres, la **ligne 83** couvre désormais le hameau de Paussan à Mialet, la **ligne 110** prolonge sa dernière course du soir pour s'arrêter place du Château de Portes, la **ligne 710** a un nouveau trajet matinal pour faciliter les correspondances avec le lycée Prévart de Saint-Christol-lez-Alès, la **ligne 933** fait un trajet supplémentaire en direction de Sainte-Cécile-d'Andorge depuis les établissements scolaires de La Grand'Combe et jusqu'à la gare.

De nouveaux tarifs

Dans un contexte inflationniste, le SMTBA n'a eu d'autre choix que d'augmenter ses tarifs en 2024 : le ticket unitaire coûte désormais 1,20 € (1,10 € en dématérialisé) en Zone 1 et 2 € (1,80 € en dématérialisé) en Zone 2. Le carnet de 10 tickets coûte 10 € en Zone 1 et 16 € en Zone 2. L'abonnement mensuel est à 29 € en Zone 1 (11 € pour les jeunes) et 40 € en Zone 2 (17 € pour les jeunes). Le choix a été fait de ne pas modifier les tarifs de l'abonnement scolaire qui est utilisé par 7 500 enfants et adolescents chaque année.



Le Syndicat mixte des transports du bassin alsien a renforcé les dessertes de sept lignes en 2024. Des évolutions pour améliorer le quotidien des habitants d'Alès Agglo.

Focus

Depuis plus de 15 ans, la municipalité de **Saint-Privat-des-Vieux** réalise chaque année 800 mètres de travaux pour les voies vertes et les cheminements actifs. Ces travaux sont éco-responsables avec l'utilisation du schiste houiller pour les voies vertes, un revêtement qui absorbe l'eau de pluie en limitant la réverbération de la chaleur. L'objectif final est de relier toute la collectivité par des cheminements actifs en priorisant les lieux de rencontres tels que les parcs, la médiathèque, les groupes scolaires et autres bâtiments publics.

La commune a également signé un partenariat avec Alès Agglomération pour devenir un point relais de location de vélos à assistance électrique du dispositif Alès'Y.

Cinq nouveaux parcs à vélo sécurisés installés en centre-ville

ALÈS / SMTBA



Pour renforcer la sécurité du stationnement des vélos et faciliter l'utilisation des déplacements doux à Alès, cinq parkings à vélos fermés ont été installés en 2024.

Trente consignes à vélos sont désormais en service à Alès. Ici, celles de la place Gabriel Péri.

30 "consignes" avec 6 box individuels sont désormais réparties aux quatre coins du centre-ville, permettant d'utiliser plus facilement le vélo au quotidien.

Mis en place en collaboration avec le SMTBA et le programme "Alvéole Plus" qui a cofinancé ces réalisations à hauteur de 40 %, ces nouveaux équipements installés par l'Agglomération sont 100 % Grand-alésiens. En effet, ils ont été créés en collaboration avec l'entreprise Citynox (Alès) pour la partie métallique et l'entreprise CB4Tech (Cendras) pour l'équipement informatique. En pratique, il suffit d'utiliser sa carte bancaire afin d'ouvrir l'un des box. On réutilise sa carte bancaire pour repartir et payer le stationnement s'il le faut. Les 4 premières heures sont gratuites et il en coûte seulement 1 € pour 24h de stationnement.



C'est ensuite 10 € par jour supplémentaire (limité à 5 jours).

66 places de stationnement supplémentaires pour les vélos ont été mises en service avec ces consignes.

Des places qui s'ajoutent aux 200 arceaux déjà disséminés sur la voie publique et aux 36 nouveaux arceaux installés dans les parkings de

la ville.

Parallèlement à cette offre, Alès Agglomération a décidé de proposer aux copropriétés de centre-ville de s'équiper d'une consigne sécurisée, comme celles venant d'être installées, pour ceux dont le parc à vélo collectif est trop souvent "visité" par des personnes mal intentionnées.

Stratégie numérique responsable au sein de la collectivité

ALÈS AGGLOMÉRATION



La révolution numérique engendre des changements profonds et ses impacts touchent tous les secteurs d'activité, introduisant de nouveaux acteurs, usages et besoins. La loi du 15 novembre 2021 visant à Réduire l'empreinte environnementale du numérique (REEN) introduit l'obligation pour les collectivités de plus de 50 000 habitants de se doter, au 1^{er} janvier 2025, d'une stratégie numérique responsable.

Consciente de l'importance de ces transformations, Alès Agglomération a déjà mis en œuvre diverses actions comme des programmes d'inclusion numérique tels que les Espaces publics Numériques (EPN) ou la formation du grand public et des initiatives liées aux données (Open Data) avec une forte dimension collaborative.

Dans ce cadre, la collectivité a engagé une stratégie numérique responsable autour de 4 axes :

- **Un axe écologique** visant à réduire l'impact environnemental du numérique sur le territoire (lutte contre les pollutions et les nuisances liées aux infrastructures). En 2024, plusieurs actions ont été tenues en interne à la collectivité :
 - Réalisation d'un bilan carbone (SCOPE 1, 2 et 3) pour évaluer l'empreinte du numérique du service informatique d'Alès Agglomération.
 - Allongement de la durée de vie des équipements et rationalisation des dotations en appareils électroniques

(mutualisation...), ajout de clauses RSE dans les marchés publics. Acquisition de matériels à faible consommation énergétique.

- Rédaction d'une charte pour limiter l'impact lié aux impressions.
- Organisation d'un Digital Clean Up Day pour sensibiliser à l'empreinte environnementale du numérique et partager des bonnes pratiques.
- Intégration dans les formations informatique de la dimension numérique responsable.

→ **Un axe social** pour garantir un numérique pour tous (lutte contre la fracture numérique, facteur majeur d'exclusion). En 2024, les EPN ont été maintenus et des formations ont été organisées en interne pour faire du numérique une ressource utilisable pour l'ensemble des agents.

→ **Un axe économique** afin d'accompagner la structuration d'une filière locale de reconditionnement, réparation et recyclage des équipements numériques. En 2024, les premiers jalons du projet ont été posés avec l'évaluation de la maturité pour la création de cette filière sur le territoire. Des actions ont été menées pour soutenir l'emploi dans la filière numérique.

→ **Un axe éthique** visant d'une part à renforcer la protection des données utilisées par les acteurs du territoire et d'autre part à participer aux réflexions alternatives du numérique (notamment privilégier le logiciel libre). En 2024, 3 projets ont été entamés :

- Mise en place d'une politique volontariste en matière d'Open Data.
- Réflexions autour d'aménagements numériques publics (réseau WiFi public, réseau THD Alès Agglomération, réseau LoRa, réseau d'antennes de téléphonie mobile, ...)
- Actions en faveur de la souveraineté du stockage des données.



Les énergies renouvelables se développent sur tout le territoire

ALÈS / BOISSET-ET-GAUJAC / GÉNOLHAC / MONS / RIBAUTE-LES-TAVERNES / SAINT-MARTIN-DE-VALGALGUES / SAINT-PRIVAT-DES-VIEUX / SAINT-ETIENNE-DE-L'OLM / SÉNÉCHAS / TORNAC / SYNDICAT DES HAUTES VALLÉES CÉVENOLES / IMT MINES ALÈS



Alès Agglomération inaugure son 1^{er} bâtiment en auto-consommation électrique

Dans le quartier du Rieu à Alès, le bâtiment Myriapole s'est équipé en 2024 de 35 panneaux photovoltaïques sur sa toiture. Cela lui permet de fonctionner en auto-consommation électrique, produisant quotidiennement 18 kilowatts couvrant la totalité de sa consommation. Suivant cet exemple, Alès Agglomération a pour ambition d'équiper de la même manière d'autres bâtiments publics (le bâtiment ATOME, rue Michelet à Alès notamment).

L'entreprise Green4Cloud, domiciliée dans le bâtiment Myriapole, au sein du campus numérique Digit'Alès, profite également de ce dispositif pour mettre en place un data center prototype, fonctionnant à l'énergie solaire.

Avec le soutien d'IMT Mines Alès, l'entreprise envisage d'utiliser la chaleur, appelée "chaleur fatale", produite par les data center.

Le bâtiment Myriapole, dédié au développement numérique, ne cesse de se réinventer. Son nouveau système d'autoconsommation électrique a été inauguré le 14 mars 2024.

Des panneaux photovoltaïques sur les toitures des bâtiments publics

Plusieurs communes ont installé des panneaux solaires sur leurs bâtiments municipaux en 2024. Ces projets permettent pour la plupart des communes de faire de l'autoconsommation et d'alimenter leurs différentes structures. Cela représente 6 bâtiments (soit 218 panneaux) sur **Saint-Privat-des-Vieux** et 82 kWc sur les 3 ateliers municipaux de **Mons**. La commune de **Saint-Martin-de-Valgalgues** a elle aussi équipé tous ses bâtiments publics. Des ombrières sont en projet sur le parking du crématorium. Enfin, **Génolhac** a installé en 2024 des panneaux sur les toits de ses écoles maternelle et élémentaire grâce au fonds de concours d'Alès Agglomération.



Depuis sa mise en fonctionnement, la chaufferie n'a utilisé que 17 m³ de copeaux sur les 100 m³ prévus par an. C'est une vraie réussite. Le projet sera rentabilisé en seulement six ans. Sénéchas est désormais autonome, depuis l'abattage jusqu'à la mise en chauffe, en passant par le broyage.

JEAN-PIERRE AUBERT

1^{er} adjoint au maire de Sénéchas

Une nouvelle chaufferie bois à Sénéchas

Le 25 janvier 2024, René Meurtin, maire de Sénéchas a inauguré la nouvelle chaufferie à bois dé-chiqueté.

Ce bâtiment de 75 m² intègre notamment un séchoir, un silo et la chaufferie bois. Celle-ci, en service depuis le 17 octobre 2023, remplace l'ancienne chaudière au fuel pour chauffer l'ensemble de l'immeuble de la Mazade (380 m²) abritant la mairie et la bibliothèque. Autonome et intelligente, la nouvelle chaufferie adapte sa combustion en fonction de la température en récupérant les copeaux de bois séchés et stockés sous un préau dédié. Un ballon-tampon vient ensuite restituer la chaleur via un réseau enterré. L'énergie produite est 100 % locale puisque la commune produit elle-même ses plaquettes à partir de bois de son territoire, issu notamment des obligations légales de débroussaillage. Après l'éclairage public entièrement solaire, la commune poursuit ainsi sa transition énergétique tout en maîtrisant totalement ses coûts de fonctionnement. 72 000 € ont été nécessaires pour réaliser ces travaux, financés à 37 % par la commune, le restant par la Région, le Fonds Vert et la Dotation d'équipement des territoires ruraux.



Des projets d'auto-consommation collective citoyenne accompagnés par le SHVC

Sur le territoire de la communauté de communes des Cévennes au Mont Lozère, un projet d'auto-consommation collective a été lancé notamment avec le Syndicat des Hautes Vallées Cévenoles, une structure financée par Alès Agglo, et l'IMT Mines d'Alès.

8 réunions publiques ont été organisées en 2024 par le SHVC sur Alès Agglomération, rassemblant 160 habitants. L'auto-consommation collective consiste à répartir la production d'électricité renouvelable de producteurs entre consommateurs géographiquement proches (2 à 20 km maximum). Le surplus non auto-consommé est vendu sur le réseau. Dans ces projets d'auto-consommation collective, une personne morale organise la boucle et permet des contrats entre producteurs et consommateurs d'énergie. Elle peut être une collectivité, une communauté d'énergie, un bailleur social, etc.

Un projet multi-acteurs "CEVENRGIE" s'est ainsi monté sur la communauté de communes avec la mairie de Saint-Michel-de-Dèze, le Syndicat des Hautes Vallées Cévenoles (SHVC) et l'IMT Mines Alès. La Société par Actions Simplifiées (SAS) Cévennes Durables a été créée pour organiser le projet, regroupant des citoyens dans une structure d'investissement à caractère coopératif ; la SAS permet de solliciter l'investissement citoyen et de bénéficier des subventions de la Région Occitanie. Elle n'a pas de salariés et s'appuie sur des bénévoles pour assurer son fonctionnement. L'objectif final est la mutualisation de la production d'énergie solaire, que les panneaux soient installés chez des particuliers ou sur les toitures de logements sociaux, d'écoles ou de bâtiments professionnels.

D'autres projets de ce type sont en réflexion avec d'autres communes à cheval sur la Lozère et le territoire d'Alès Agglomération pour créer de nouvelles boucles d'autoconsommation collective.

Les travaux pour l'éclairage public continuent

Afin de réaliser des économies d'énergie sur l'éclairage public, les communes d'Alès Agglo agissent :

- Réseau d'éclairage public : à **Boisset-et-Gaujac**, 53 éclairages LED supplémentaires ont été installés. **Tornac** a achevé le renouvellement de ses luminaires. À **Mons**, les 465 candélabres sont passés aux LED avec une diminution de la luminosité la nuit.
- Extinction de l'éclairage la nuit : **Ribaute-les-Tavernes** entre 23h et 5h, **Saint-Martin-de-Valgalgues** entre 23h30 et 5h30, **Saint-Étienne-de-l'Olm** entre 22h30 et 6h, **Saint-Privat-des-Vieux** entre minuit et 6h.
- 800 ampoules fortes consommation ont été changées par des LED dans les bâtiments communaux de **Saint-Privat-des-Vieux**.

Le guichet Rénov'Occitanie, phare de la rénovation énergétique

ALÈS / ANDUZE / BOISSET-ET-GAUJAC / CRUVIERS-LASCOURS / LA GRAND'COMBE / MONS / ROUSSON
LES SALLES-DU-GARDON / SAINT-JEAN-DU-GARD / GUICHET RÉNOV' OCCITANIE / SHVC / PÔLE MÉCANIQUE

Installé au pôle culturel à Alès, le guichet Rénov'Occitanie est un dispositif mis en place par la Région Occitanie et financé en partie par Alès Agglomération, pour accompagner les particuliers, les copropriétés et les collectivités dans leurs projets de rénovation énergétique. Il a pour objectif de simplifier et de centraliser les démarches liées à la rénovation de l'habitat, en offrant des conseils, des informations et des aides financières. En 2024, 233 conseils ont été délivrés et 2 copropriétés accompagnées dans leur projet de rénovation.

Des actions de sensibilisation pour le grand public

Le guichet Rénov'Occitanie a sensibilisé les habitants sur différentes manifestations : salon ALESP0 (210 personnes), au salon de l'Habitat d'**Alès** (126 personnes), au forum de l'Habitat d'**Anduze** (16 personnes) et au Printemps citoyen de la Région, place des Martyrs-de-la-Résistance, à Alès (25 personnes), salon de la CAPEB au Pôle mécanique (50 professionnels de la rénovation).

5 soirées d'information ont été réparties sur les communes de **Rousson**, **Saint-Jean-du-Gard**, **Cruviers-Lascours**, **Boisset-et-Gaujac** et **Mons** (45 personnes sensibilisées). Une soirée d'information sur la rénovation énergétique s'est aussi tenue en partenariat avec le Syndicat des Hautes Vallées Cévenoles dans le cadre de leur programme énergie-climat.

En partenariat avec le Syndicat des hautes vallées cévenoles, dans le cadre de leur programme d'animation "Energie-Climat", une soirée d'information sur la rénovation énergétique s'est également tenue.



Stand du guichet Rénov'Occitanie lors du Printemps citoyen. (image d'archives)

Des actions pour encourager la rénovation énergétique et les économies d'énergie des particuliers

Le guichet a une large mission de conseil à travers des permanences téléphoniques deux jours par semaine et des permanences physiques deux jours par semaine à **Alès**, **La Grand'Combe** et **Anduze**. Le guichet oriente également les ménages vers les parcours d'accompagnement pour une rénovation globale et performante : "Parcours accompagné" de MaPrimeRénov', accompagné par l'ANAH, parcours "Mon Accompagnateurs Rénov".

L'association Éco' Loge Toit informe les habitants

- Réalisation d'une trentaine de diagnostics SLIME sur le secteur de La Grand'Combe et **Les Salles-du-Gardon** pour lutter contre la précarité énergétique.
- Ouverture au public d'un espace de conseil (1 000 passages)
- Projet "locataire à énergie positive" avec le bailleur social Habitat du Gard : suivi et amélioration du confort énergétique pour 15 ménages volontaires.
- Actions et ateliers sur l'espace public (800 participants).

EN CHIFFRES

	2022	2023	2024
Conseils délivrés	315	166	233
Copropriétés accompagnées	0	0	2



Photovoltaïque : plus de 6 M€ investis sur Alès Agglomération

ALÈS AGGLOMÉRATION



Afin d'encourager l'émergence de projets solaires photovoltaïques et thermiques, Alès Agglo a mis en place un cadastre solaire pour les particuliers, les professionnels et les collectivités.

Le cadastre solaire permet à chacun d'obtenir une estimation du potentiel solaire de sa toiture. L'objectif est d'estimer gratuitement la faisabilité économique et le rendement d'une installation solaire : l'énergie que peut produire une surface équipée de panneaux solaires photovoltaïques (pour la production d'électricité) ou thermiques (pour la production d'eau chaude).

Le potentiel solaire peut s'exprimer en fonction :

- de l'ensoleillement et du rayonnement,
- de la production annuelle,
- du nombre d'heures de production,

Simple d'utilisation, il ne nécessite aucune inscription. L'utilisation est anonyme et permet de visualiser rapidement le potentiel solaire de son toit en entrant son adresse postale.

Le cadastre réalise des simulations financières de manière anonyme et sans aucun risque de démarchage commercial, pour connaître le montant de l'investissement et la rentabilité d'un projet.



Scannez-moi



pour + d'infos

Actualités de la subvention d'Alès Agglomération

Depuis 2009, Alès Agglomération subventionne à hauteur de 200 € la mise en place de panneaux solaires ou de chauffe-eau solaire pour les particuliers.

613 subventions de 200 € ont été délivrées aux habitants par Alès Agglomération en 2024. Cela représente une aide de 122 600 €. Sur l'ensemble du territoire, nous pouvons considérer la somme totale de ces travaux d'installations à environ 6 715 083 €.

Le "cadastre solaire" permet en complément aux habitants de bien définir leur projet photovoltaïque ou thermiques et les aider ainsi à franchir le pas.



Parc des Camélias, Alès



02

Biodiversité, milieux et ressources naturelles

Tourisme durable 42

Conserver la biodiversité 45

Sensibilisation à l'environnement 50

Les sentiers d'interprétation se multiplient sur Alès Agglomération

ALÈS AGGLOMÉRATION / BROUZET-LÈS-ALÈS / ST JEAN-DE-VALÉRISCLE / ST JEAN-DU-PIN / VÉZÉNOBRES / CPIE DU GARD



Inauguration des deux sentiers de Saint-Jean-du-Pin le 24 mars 2024.

Deux sentiers inaugurés à l'arboretum du château de Sauvages

Le château de Sauvages, bâti à **Saint-Jean-du-Pin** dans la forêt de Rouvergue, a appartenu au Marquis de Tussan puis à la famille Boissier par mariage. L'Abbé Boissier-de-Sauvages, philosophe, géologue et botaniste a vécu cinq ans au château et a créé un arboretum constitué encore aujourd'hui d'essences peu communes dans la région ainsi que des arbres remarquables. Ce massif forestier dense et peu artificialisé est aussi favorable à la nidification d'espèces d'oiseaux des garrigues, rares et protégées : héron bihoreau, aigrette garzette.

Afin de sensibiliser et de protéger ces espèces remarquables, deux sentiers d'interprétation ont été inaugurés le 24 mars 2024 lors de la Journée internationale des Forêts. Un "sentier forestier" de 1,6 km a été équipé de panneaux ludiques pour sensibiliser les promeneurs au fragile équilibre de la forêt, à l'histoire de son exploitation ou encore à sa biodiversité. Le "sentier de l'arboretum", lui, est une promenade botanique de 800 m pour découvrir la richesse des plants présents sur le terrain. Cette action s'inscrivait dans le cadre de la Charte forestière du Pays des Cévennes, qui a aussi apporté son soutien d'ingénierie et l'appui financier d'Alès Agglomération.

3 sentiers en cours de finalisation ou de projet

À **Alès**, un sentier d'interprétation autour de la biodiversité a été inauguré en novembre 2024 en montant à l'observatoire des étoiles. Un nouveau sentier est en projet à **Brouzet-les-Alès** sur le thème de la forêt. À **Saint-Jean-de-Valériscle** un sentier est en cours de finalisation sur le thème de l'eau et des patrimoines.

Sur les sentiers d'Alès Agglo avec le CPIE

Plus d'une vingtaine de sorties nature a été organisée en 2024 avec le **CPIE du Gard** et financée par Alès Agglomération. Des cheminements sur les sentiers de randonnées pour explorer la richesse des milieux naturels du territoire et partir à la rencontre des producteurs locaux (lire chapitre 5, p.124) : course d'orientation, défis nature, jeu de piste en forêt, découverte de traces d'animaux, exploration de villages cévenols et du chemin de Stevenson, observation de chauves-souris, etc.

Découvrir "Vézénobres au fil de l'eau"

Grâce à un nouveau sentier d'interprétation créé en 2024 à **Vézénobres**, les visiteurs sont invités à suivre l'eau en empruntant l'ancien circuit du réseau potable de la commune. Constitué de 15 panneaux explicatifs, le sentier "Vézénobres au fil de l'eau" invite à découvrir le patrimoine architectural et la biodiversité des lieux : observation des ouvrages hydrauliques du réseau d'eau potable de la Mayre avec ses fontaines, ses béals, ses bassins, ses coupadous, ses sources abritées par des constructions en pierres et ses regards de distribution d'eau.

Un parcours d'orientation inauguré

Après ceux d'Alès et de Génolhac, Alès Agglomération a inauguré un nouveau parcours d'orientation autour de la cité médiévale de **Vézénobres** le 12 juillet 2024, pour mettre en lumière son patrimoine historique et botanique. Serpente dans les rues et autour du village perché, ce parcours de deux niveaux consiste à repérer 35 balises disséminées dans un rayon de 800 mètres à l'aide d'une carte que l'on peut se procurer à l'Office Cévennes Tourisme d'Alès ou à la Maison de la Figue de Vézénobres. Ces parcours d'1 à 2 heures ont été tracés par le Pôle Environnement Urbain d'Alès Agglomération. Parmi les utilisateurs figureront bon nombre de scolaires qui pourront ainsi enrichir leurs connaissances historiques et botaniques du territoire grand-alésien.

Plus de 120 parcours à découvrir sur l'application Alès Agglo Évasion

ALÈS AGGLOMÉRATION



Créée en 2023, l'application Alès Agglo Évasion a pour ambition d'amener les Grand-Alésiens et les visiteurs de passage à découvrir les sentiers de randonnée du territoire. Application désormais incontournable pour tous les amoureux de la nature, de la culture et des découvertes, cette application est conçue pour accompagner les visiteurs et les randonneurs dans leurs aventures au cœur d'Alès Agglo.

À travers des sentiers balisés, l'application met en avant le patrimoine naturel, la faune, la flore et les activités que tout un chacun peut pratiquer dans les environs.

Randonnées, parcours VTT, cyclo-tourisme ou encore cartes du territoire, cet outil apporte aux utilisateurs toutes les informations sur les sorties en pleine nature et sur le patrimoine bâti, ainsi que sur les vestiges et les grands sites remarquables.

Plus de 120 parcours de randonnées y sont proposés avec des itinéraires adaptés à différents niveaux de difficulté.

En 2024, de nouvelles balades pédestres et cyclistes ont été proposées. Un parcours d'itinérance est en cours de développement avec un projet de traversée de l'agglomération à pied ou à vélo.

Depuis son lancement, le portail internet a recensé 47 000 vues et environ 13 500 téléchargements de fiches rando ont eu lieu sur l'application.

Alès Agglomération se découvre autant en randonnée pédestre que cycliste, par ses sentiers d'interprétation et sa multiplicité de producteurs et restaurants établis sur le territoire.

Le film de promotion de l'appli



Scannez-moi



Regarder le film



POUR ALLER PLUS LOIN
ALESAGGLO-EVASION.FR



Cévennes Tourisme accompagne les professionnels sur le terrain

ALÈS AGGLOMÉRATION / SPL ALÈS CÉVENNES - CÉVENNES TOURISME



Chaque année, l'Office de tourisme d'Alès accompagne les professionnels du tourisme (hébergeurs, établissements de pleine nature, restaurateurs, artisans, etc.) à intégrer davantage de durabilité dans leurs pratiques. Plusieurs outils sont mis en place par la SPL Alès Cévennes - Cévennes tourisme, financés par Alès Agglomération.

Des parcours d'accompagnement

Depuis deux ans, la Maison de l'emploi d'Alès s'associe à la Cévennes Tourisme pour offrir un parcours toujours plus complet avec des experts répondant aux enjeux actuels du tourisme. En 2024, une conférence et huit ateliers numériques/marketing ont été organisés.

Sur le terrain, les éductours amènent les professionnels à découvrir des pratiques inspirantes. 4 éductours ont eu lieu chez des producteurs locaux : à la Distillerie des Camisards, au Mas Lander, chez Arcadie et un spécial Noël du côté de Vézénobres avec la visite de Lumière Absolue by Marilyn et du Domaine des Maladières. Ces parcours d'accompagnement ont réuni 155 participants.

Une formation pour les saisonniers des campings

Pour aider les saisonniers à débiter la saison touristique avec une meilleure connaissance du territoire, une chargée de développement et conseillère en séjour a proposé une formation d'accueil pour le personnel saisonnier des campings partenaires de Cévennes Tourisme. 14 participants se sont ainsi retrouvés pour disposer d'éléments de langage communs, notamment sur des sujets tels que la sensibilisation à la rivière ou à la prévention des incendies.

Lors d'un Eductour sur les terres du Mas Lander, Jérôme Pépin décrypte ses méthodes agro-écologiques de son vignoble en IGP Cévennes.

Des rendez-vous thématiques pour 2024-2025

En 2024, les professionnels du tourisme ont découvert, grâce à 3 rendez-vous thématiques, des pratiques écoresponsables et respectueuses de la biodiversité :

- **Une journée avec la LPO** : dans le cadre du programme national "Nids douilllets et biodiversité", financé par l'ADEME, la Ligue de Protection des Oiseaux Occitanie a souhaité tenir cette journée technique pour les hébergeurs touristiques sur Alès Agglomération, en reconnaissance de l'engagement concret de Cévennes Tourisme en faveur du tourisme durable. 20 structures ont participé à cette rencontre.
- **Une conférence** avec Véronique Vidal de IdéRéZo pour aborder le thème "Comment communiquer sur ses pratiques écoresponsables et engagées ?", pour apprendre à valoriser ses engagements et éviter les pièges du greenwashing.
- **Un atelier cuisine** et temps d'échanges autour de la consommation responsable de viande. Les circuits courts et les modes de cuisson à privilégier ont été abordés lors de ce rendez-vous.

Un réservoir de biodiversité soutient la régénération naturelle

SAINT-SÉBASTIEN-D'AIGREFEUILLE / PARC NATIONAL DES CÉVENNES



Initié par la municipalité de Saint-Sébastien-d'Aigrefeuille dès 2018, un "réservoir de biodiversité" a été inauguré en 2024 pour montrer une expérimentation de "régénération naturelle assistée". L'objectif était de créer une "zone témoin" pour imaginer ensuite développer ce type de projet sur les espaces déjà végétalisés de l'ancienne mine de Carnoulès.

Après les explications de Guy Manificier, maire de Saint-Sébastien-d'Aigrefeuille, sur la haie sèche, dite de benjes, les écoliers se sont mis à pied d'œuvre pour fabriquer des abris à hérissons.

Comment faire revenir la biodiversité végétale

Depuis 2018, la commune a décidé de mettre en place un lieu expérimental de différentes techniques afin de faire revenir de la biodiversité végétale et animale sur ces 2 400 m² de terrain. Cela a commencé par la coupe des pins maritimes afin de dégager le sol et favoriser le retour naturel d'autres espèces de feuillus et de plantes. Par la régénération progressive du lieu, des milliers de graines en dormance dans le sol ont donc pu se développer, comme le houx, plante endémique du village qui avait disparu. Le réservoir de biodiversité est également un lieu d'expérimentations pour former le public à ces bonnes pratiques afin de les reproduire chez soi.

Un accompagnement par le Parc national des Cévennes a aidé à développer différentes techniques et notamment deux techniques de haies : les haies sèches, dites de Ben-

jes et les haies plessées. Même si la régénération du lieu se fait de manière naturelle sans intervention humaine, des plantations de plantes mellifères et la pose de nichoirs ont tout de même eu lieu. Durant la coupe des pins maritimes, certains arbres morts ont été laissés sur place afin d'héberger des insectes et des oiseaux. Pour enrichir le sol et participer à l'humus, les souches de pins sont laissées sur place et plusieurs zones ont été paillées de copeaux de bois et de branchages.

Une mare, élément essentiel pour la biodiversité locale, est en cours de réalisation avec les techniciens du Parc national des Cévennes. Suite à la demande de la commission extramunicipale "Environnement-Développement durable" en 2022, un rucher-école a été créé sur le réservoir. Pensé comme un maillon supplémentaire dans la protection de la biodiversité, ce lieu à visée pédagogique, accueillera les scolaires et les adultes souhaitant s'initier à l'apiculture.

Des actions pour la biodiversité dans plusieurs communes

ALÈS / SAINT-CRISTOL-LEZ-ALÈS / SAINT-JEAN-DU-GARD / MAISON ROUGE - MUSÉE DES VALLÉES CÉVENOLES



En 2024, plusieurs communes de l'agglomération ont entrepris des actions pour sensibiliser à la protection de la biodiversité animale et végétale. Des initiatives variées afin de rappeler la beauté qui nous entoure.

Au centre horticole d'Alès, les élus et les jeunes du Conseil municipal des enfants ont participé à l'installation de nichoirs à chauves-souris.

20 nichoirs à chauves-souris installés à Alès

Le Conseil municipal des enfants (CME) a concrétisé en 2024 l'installation de nichoirs à chauves-souris dans le centre-ville d'**Alès**. Principaux alliés contre les moustiques, notamment les pipistrelles, les chauves-souris jouent un rôle majeur dans l'équilibre de notre environnement, également comme pollinisateur.

Chassant dans un rayon de six kilomètres, la pipistrelle peut consommer près de 600 moustiques en une nuit. Depuis une cinquantaine d'années, ces spécimens sont de plus en plus rares en milieu urbain, en raison de la raréfaction de leur habitat naturel. Elles s'abritent essentiellement dans des arbres à cavité, comme les platanes par exemple. La lumière, la circulation automobile et la présence des chats, principaux prédateurs du mammifère, ont également favorisé la baisse du nombre d'individus. Dans le but d'inverser cette tendance, la municipalité et les élus du CME d'Alès ont installé 20 nichoirs, fabriqués par l'entreprise alésienne Wildcare.



Les nichoirs ont été positionnés entre 3 et 5 mètres de haut à l'abri des intempéries et des lumières artificielles. Ces petites cabanes, utilisés entre fin mars et début avril par les chauves-souris, période de nidification, sont placées au stade Pujazon, au mas Sanier, aux arènes du Tempéras, à la Maison pour Tous, au Pôle culturel, à l'ATOME, au centre horticole et au parc de la Tour Vieille.



Une exposition autour des graines à Maison Rouge

Organisée à Maison Rouge - Musée des vallées cévenoles, à **Saint-Jean-du-Gard**, du 5 octobre 2024 au 4 janvier 2025, l'exposition *Graines, une prodigieuse odyssee* est un hymne à la biodiversité qui invite à s'émerveiller devant l'ingéniosité du monde végétal. L'exposition a réuni une centaine de graines, dont les illustrations ont été réalisées par l'artiste Cruschiform. Créées à partir d'un travail minutieux de collecte, d'observation et de documentation, ces illustrations se sont accompagnées d'histoires et d'anecdotes en résonance avec les collections du musée et de son jardin ethnobotanique.

Durant 4 années, l'autrice-illustratrice Cruschiform s'est passionnée pour le design des graines et des fruits, questionnant inlassablement le lien étroit qu'entretiennent leurs multiples formes avec leurs fonctions de dissémination. Dans son ouvrage *L'Odyssee des graines*, récemment publié chez Gallimard, elle partage un regard sensible, imprégné de poésie, à la confluence des sciences et des arts. Que ce soit au gré du vent, au fil de l'eau ou avec la complicité des animaux, toutes les stratégies sont bonnes pour partir à la conquête de nouveaux territoires. Velue, ailée, crochue, minuscule ou monumentale... chaque graine renferme en elle le récit d'un voyage extraordinaire où la créativité de la nature règne en maître.



Agir pour
la biodiversité

Le parc du Rouret, refuge pour les oiseaux

Initiés depuis 2021, les efforts portés par les services municipaux de **Saint-Christol-lez-Alès**, dans la réalisation du Parc du Rouret, ont permis de valider la qualité environnementale du parc et de lui attribuer le label "Refuge LPO Collectivité". Ce label de la Ligue de Protection des Oiseaux permet de mettre en place des mesures pour valoriser les espaces urbains, périurbains et le patrimoine local, sensibiliser et éduquer les habitants à la biodiversité, impliquer et réunir les concitoyens autour d'actions locales. Pour la municipalité, l'inscription "Refuge LPO" implique une évaluation de la biodiversité des terrains et de leurs spécificités écologiques par les chargés d'études de la LPO, un plan de gestion des espaces verts et un accompagnement par la ligue dans la mise en place des projets. Une démarche exemplaire et valorisante pour la commune.



Des journées consacrées à la biodiversité sur Alès Agglo

ALÈS / ANDUZE / SAINT-JEAN-DU-GARD / SAINT-JEAN-DU-PIN / PNC / FÉDÉRATION DE PÊCHE DU GARD / AMAP DE SAINT-JEAN-DU-PIN



Atelier sur la fabrication des nichoirs. © Olivier Prohin/PNC

Une journée avec le PNC à Anduze

Organisée pour la 6^e édition par le **Parc national des Cévennes** (PNC) le 21 septembre 2024, l'évènement "Une journée avec le Parc" fut riche en rencontres, ateliers, balades, jeux et causeries. Imaginée avec la commune d'**Anduze** et de nombreux partenaires locaux, cette journée a permis notamment de découvrir un chantier en pierres sèches, des enduits traditionnels, d'explorer un planétarium mobile ou encore d'assister à des balades guidées pour étudier les patrimoines environnants. L'occasion de partager les regards sur le territoire et de mieux comprendre le rôle du PNC. En matinée, les balades "Patrimoines en partage" ont offert un voyage à travers le temps grâce à l'exploration du pastoralisme à Peyremale, à l'approche de la gestion de l'eau, des insectes et de la forêt sur les rives du Gardon. L'après-midi a été consacré aux échanges avec des jeux, des expositions, des ateliers, des conférences, du théâtre et un marché de producteurs.

La Foire d'automne à Saint-Jean-du-Gard

Pour cette 7^e année, la Foire d'automne de **Saint-Jean-du-Gard** s'est tenue les 9 et 10 novembre 2024, mettant en valeur la biodiversité, l'artisanat local et le goût.

Un marché aux plantes, des artisans, des producteurs, des créateurs et des artistes ont animé ces deux journées ponctuées par des conférences, des balades et des ateliers participatifs.



Initiation à la pêche pour la journée Nature et Ruralité d'Alès Agglomération.

Les Journées de la nature et de la ruralité

À **Alès**, sur les berges du Gardon, les 3 et 4 mai 2024, plusieurs acteurs se sont réunis autour des journées de la nature et de la ruralité organisées par la Fédération de pêche du Gard avec le soutien d'Alès Agglomération. Des animations ont été proposées aux scolaires pour explorer la notion de biodiversité. Les berges du Gardon ont accueilli divers stands informant de manière ludique les visiteurs sur la gestion de l'eau, les milieux aquatiques, la biodiversité, le risque inondation, ... Des producteurs locaux ont également proposé des dégustations de leurs produits.

"Vivre Nature" à Saint-Jean-du-Pin

Le 4 mai 2024, la municipalité de **Saint-Jean-du-Pin** et l'AMAP locale ont organisé une journée ludique pour informer et sensibiliser à l'alimentation saine et au jardinage. À cette occasion, des animations ont été proposées autour des bonnes pratiques pour l'environnement et la santé sur le thème "Mangeons bon, jardinons bien". Deux temps ont permis d'en savoir plus sur les insectes pollinisateurs avec la projection du film *Une terre sans abeilles* et la conférence "En cheminant avec les abeilles sauvages", en présence d'apiculteurs du village. Les habitants ont pu également réaliser des abris pour chauves-souris, des oyas pour le jardin et participer à une balade botanique avec démonstration de taille d'olivier. Autour d'un troc de plantes, plants et boutures, de bons conseils ont pu être échangés avec le public. Le projet de grainothèque du village a été lancé à cette occasion.

Des participations multiples à la Fête de la nature

ALÈS / ANDUZE / BOISSET-ET-GAUJAC / CENDRAS / BIOSPHERA / CPIE DU GARD / PJJ GARD-LOZÈRE / LIGUE DE PROTECTION DES OISEAUX / JARDIN MÉDIÉVAL DE CENDRAS / ASSOCIATIONS DIPTYK ET SENTIERS VAGABONDS



La Fête de la Nature a été créée en France en 2007 par l'Union internationale pour la conservation de la nature. En 2024, la 18^e édition s'est tenue du 22 au 26 mai avec la participation de plusieurs communes du territoire.

2 journées animées par la PJJ Gard-Lozère

À **Alès**, des jeunes accompagnés par des professionnels de la Protection Judiciaire de la Jeunesse ont mené diverses actions de sensibilisation pour transmettre au public l'importance de la nature en ville. Associés à l'opération, une école primaire, un centre social, un institut médico-psychologique et un EHPAD ont tenu trois stands d'ateliers :

- Restauration d'un hôtel à insectes.
- Du végétal au livre : réalisation d'un support présentant les étapes de la fabrication d'un livre.
- Divers : plantation de fraisiers, sensibilisation du public au rôle crucial de l'eau et à sa préservation, fabrication d'un "moulin à vent" en matière recyclées végétales, "Lâché de livres" sur la nature avec l'association Voyages culturels.

Des actions avec les scolaires

3 classes de l'école élémentaire de **Boisset-et-Gaujac** ont participé à des animations en groupe autour de la question de la biodiversité : fabrication de nichoirs, ateliers créatifs peinture sur galets, observations du végétal.

Atelier créatif "Peinture sur galets" lors de la Fête de la Nature à Boisset-et-Gaujac.

L'eau, une ressource précieuse

Le 22 mai, la question de l'eau, cette ressource précieuse, a été évoquée à l'occasion d'un parcours ludique autour du "lagon" du camping. La malle pédagogique "Gaspido" du CPIE du Gard a permis d'explorer les méthodes pour préserver l'eau et la biodiversité de la rivière au milieu urbain.

Biosphera a ouvert également ses portes le 25 mai, mettant en avant son exposition permanente. Différents temps ont réuni petits et grands autour de la nature : balade naturaliste avec la Ligue de protection des oiseaux à la découverte de la faune locale, visite du jardin médiéval de l'abbaye de Cendras pour en savoir plus sur ses plantes, leurs propriétés et leurs usages.

Découverte des stratégies adaptatives de la nature

Le 25 mai, des notions peu communes ont été évoquées à **Anduze** telle que le mimétisme ou l'aposématisme, le camouflage animal. En effet, dans la nature, faune et flore ont recours à bon nombre de stratégie adaptatives pour imiter, annoncer leur nocivité et revêtir des habits de couleur ou de camouflage. Inspiré de ces processus naturels, le public a été invité à fabriquer un masque.

Un atelier et une sortie animés par Diptyk et Sentiers Vagabonds, membres du CPIE du Gard dans le cadre des Escapades Nature.

Les centres de loisirs et les écoles à l'heure du développement durable

ALÈS AGGLO / BRANOUX-LES-TAILLADÈS / SAINT-PRIVAT-DES-VIEUX / ALSH DE MALATAVERNE, LA CABANE DES CÉVENNES, MAS SANIER RIBAUTES-LES-TAVERNES, BOISSET-ET-GAUJAC, LÉZAN, SECTEUR VÉZÉNOBRES, BAGARD / CPIE DU GARD / SHVC / FFR30 / ASS. LE MERLET, CICINDELLE, SENTIERS VAGABONDS, DIPTIK, ORNITHOLOGIE D'ANDUZE, ANIMALIN, 1001 MÉMOIRES



Le développement durable est devenu un enjeu majeur pour l'ensemble de la population et plus particulièrement pour le jeune public. L'éducation

à l'environnement pour un développement durable figure désormais dans de nombreux programmes pédagogiques. Zoom sur quelques actions réalisées dans les centres de loisirs et les écoles de l'agglomération.

De nombreux projets sont également réalisés en partenariat avec le CPIE du Gard et le Syndicat des hautes vallées cévenoles.

Une sensibilisation au développement durable

Durant leurs séjours dans les centres de loisirs (ALSH) d'Alès Agglomération, les enfants ont participé à des activités autour des déchets : mise en place de composteur, intervention des ambassadeurs du tri, journée ramassage de déchets. La place a aussi été donnée à l'environnement et au jardinage : projets jardin, plantations, création d'un hôtel à insectes, sensibilisation aux écocitoyens (cycle de l'eau, économies), organisation de sorties : Micropolis, Maison du castor, parcs, rencontre avec des agriculteurs

Le Jardin des Enfants au mas Sanier d'Alès.

et viticulteurs. Un film d'animation « pas de nature, pas de futur » a été créé avec les enfants. De nombreuses associations sont intervenues pour ces projets, en lien avec le CPIE du Gard (Cicindelle, Sentiers Vagabonds, Diptik, Ornithologie d'Anduze,...). D'autres thématiques de développement durable ont aussi été abordées : rencontres inter-générationnelles, préparation d'un spectacle sur l'égalité femme/homme, projet Archives avec la résidence « Les Oliviers » et les Archives municipales d'Alès, intervention Relais Loisirs Handicap 30, rencontre éco-centre avec différents ALSH. En lien avec le Projet alimentaire de territoire, des ateliers et formations culinaires ont été organisés. Une visite chez un maraîcher et d'une miellerie ont permis aux familles de découvrir les produits locaux.

30 projets financés dans le cadre du PEDT

Le projet éducatif territorial (PEDT), à l'initiative d'Alès Agglomération, est une démarche partenariale avec les services de l'État et l'ensemble des acteurs éducatifs locaux. Le PEDT a favorisé le financement en 2024 de 30 projets pour la petite enfance et la jeunesse. Chaque projet s'est construit autour de 5 à 10 séances avec 5 à 10 enfants par séance.

Pour la petite enfance, dix projets ont été organisés avec l'association Diptyk, un projet avec l'association le Merlet, cinq projets avec Animalin, trois projets avec les Amies de Magali et cinq projets avec l'association 1001 mémoires à travers des contes sur l'environnement.

Pour les plus grands, cinq projets se sont tenus pour les ALSH avec l'association 1001 mémoires sur la thématique de l'eau et du Gardon (contes avec création de maquettes en matières recyclées) et un projet en interne : *Le lâcher des aïkus*, dans le Gardon à l'occasion du festival Les Passeurs de Livres.

Un projet éducatif "Planète A, planète B", non subventionné par le PEDT, a vu le jour au sein de la coordination jeunesse en partenariat avec la Maison de la Jeunesse et le CPIE du Gard.



Dans le cadre du Projet éducatif territorial, 30 projets pour la petite enfance et la jeunesse ont été financés à l'initiative d'Alès Agglomération, réalisés en partenariat avec des associations locales.

Des projets dans les communes

- À **Saint-Privat-des-Vieux**, dans le cadre des grands travaux de végétalisation-désimperméabilisation réalisés dans les 3 groupes scolaires, de nombreuses animations ont été organisées avec les enfants. Les objectifs étaient multiples explorant les thèmes de l'eau (infiltration et trajet de l'eau de pluie dans la cour et le bâtiment, cycle de l'eau), de la biodiversité et des nouveaux usages de la cour. En lien avec l'entreprise Bâti Poucet, de manière ludique et concrète, les enfants ont découvert et appris avec des expériences scientifiques, des enquêtes de chasse au trésor et la réalisation de créations artistiques.
- 4 classes de l'école primaire Joliot-Curie de **Branoux-Les-Tail-lades** ont participé à une opération de réhabilitation du chemin des Mineurs, en lien avec la Fédération Française de Randonnée du Gard. Un moment de sensibilisation à l'environnement a été proposé avec un recensement de la biodiversité locale des arbres et des animaux et la réalisation d'un livret "D'une école à l'autre".



Atelier de végétalisation à l'école Jean-Giono de Saint-Privat-des-Vieux.

Les crèches d'Alès Agglomération recherchent le label Écolo Crèche®

ALÈS AGGLOMÉRATION / ASSOCIATION LABELVIE / CAF DU GARD



Les crèches d'Alès Agglomération s'engagent chaque année un peu plus pour proposer un cadre sain et respectueux de l'environnement aux tout-petits.

Un projet de transition écologique global

Afin de s'inscrire dans une réponse aux défis environnementaux des années à venir, le service Petite enfance d'Alès Agglomération a décidé d'entamer un projet global d'accompagnement en 2024. Les crèches sont déjà bien investies pour la transition écologique dans leurs manières de faire. Le projet du service vise à proposer une labellisation pour les pratiques vertueuses. L'accompagnement se fait avec LabelVie, une association qui accompagne les crèches dans leur transition. Les objectifs de ce projet sont multiples :

1. Renforcer les pratiques des professionnels en engageant les 20 crèches et les 4 relais dans une démarche environnementale et une perspective d'amélioration continue,
2. Porter un projet collectif et fédérateur au niveau de l'ensemble des acteurs des crèches,
3. Réduire les coûts de fonctionnement liés à l'énergie, à l'eau, aux produits d'entretien, au gaspillage alimentaire,
4. Agir pour la santé des enfants et des professionnels, et pour la qualité de vie au travail du personnel de crèche,
5. Renforcer l'attractivité des établissements par l'obtention d'un label en 2026.

Ce projet est aussi soutenu financièrement par la CAF du Gard qui accompagne la collectivité dans la mise en œuvre de la transition écologique et sociale pour la petite enfance .

Un label pour certifier un environnement sain aux tout-petits. (Image d'archives)



Le label

Le label Écolo Crèche® de labelVie a été conçu pour promouvoir des pratiques écoresponsables au sein des crèches, garantissant ainsi un cadre de vie sain et respectueux de l'environnement pour les tout-petits. Ce label est une certification qui valorise les crèches adoptant des pratiques durables et écologiques dans les lieux.

Les Engagements du Label Écolo Crèche® :

1. Éducation à l'environnement : activités pédagogiques sur le développement durable et la protection de la nature,
2. Pratiques écoresponsables : tri des déchets, utilisation de produits écologiques, réduction de la consommation d'énergie...
3. Alimentation saine et locale : proposer des repas équilibrés, à partir de produits locaux et de saison...
4. Espaces de vie sains : privilégier des matériaux, des jeux et des produits naturels non toxiques...

Un observatoire pour admirer le ciel étoilé alésien

ALÈS / SAINT-SÉBASTIEN-D'AIGREFEUILLE / CÉVENNES TOURISME / ÉTOILE CÉVENOLE / MUSÉE DU DÉSERT



Située au Pôle Culturel & Scientifique de la Ville d'Alès, l'école municipale d'astronomie l'Étoile Cévenole développe chaque année des actions dans le domaine du loisir scientifique, de l'éducation et de la culture autour du ciel étoilé.

L'observatoire d'astronomie est installé en haut de Rocher Blanc, à Alès.

Un observatoire d'astronomie inauguré sur les hauteurs d'Alès

Pour rappel, la Ville d'Alès est labellisée "Porte des Étoiles" par l'International Dark Sky Association depuis 2018. Pour compléter l'offre de l'école d'astronomie, désormais municipale, un observatoire astronomique, réalisé par la Ville d'Alès, a été inauguré sur les hauteurs de Rochebelle. Installé en haut du Rocher Blanc, non loin de l'Ermitage, cet équipement permet d'observer d'encore plus près les astres et de faire découvrir le ciel et l'approche scientifique au plus grand nombre. Un projet de plus de 300 000 € financé par la Ville d'Alès, avec l'appui de l'État et de la Région Occitanie. Si la coupole de l'observatoire n'est pas conçue pour recevoir directement du public, l'Étoile Cévenole compte proposer des visites guidées et encadrées pour découvrir la technologie. Sur les écrans, la retransmission du télescope se fait en direct et permet de faire de la pédagogie, des soirées d'observation et de participer à des programmes scientifiques avec le

CNRS ou l'Observatoire de Paris. Le public, et notamment les enfants accueillis les mercredis et samedis après-midi, peuvent ainsi observer les astres et les planètes grâce aux images enregistrées par le télescope.

Au rang des nouveaux équipements, l'école bénéficie également du planétarium "fixe" construit par la Ville d'Alès. Jusqu'alors gonflable, le planétarium est désormais installé dans une salle aménagée devant le bâtiment principal.

Un été sous les étoiles

La SPL Alès Cévennes – Cévennes tourisme a coordonné pour la deuxième année, la programmation d'un été sous les étoiles en partenariat avec l'Étoile Cévenole et la participation de sites touristiques, dont le **Musée du Désert**. Au programme : observation de la lune et des étoiles avec les télescopes de l'école d'astronomie d'Alès, session de contes sous le ciel étoilé au Musée du Désert, randonnée céleste au Refuge aux Étoiles de **Saint-Sébastien-d'Aigrefeuille** et session de photographie du ciel nocturne et étoilé.

Le CPIE du Gard multiplie ses actions pour tous les publics

ALÈS AGGLOMÉRATION / CPIE DU GARD



Partenaire d'Alès Agglomération, le CPIE du Gard (Centre Permanent d'Initiatives pour l'Environnement du Gard) organise chaque année des animations grâce à son réseau de 52 structures membres et dispose d'un centre de ressources documentaires et pédagogiques de 803 ouvrages.

Des projets avec les écoles

En 2023 et 2024, le CPIE du Gard et la Mission Développement Durable d'Alès Agglomération ont travaillé en partenariat pour la mise en œuvre d'un programme d'accompagnement de projets auprès des établissements scolaires.

- **École de la découverte** : les élèves du cycle 2 sont accueillis à l'école de la découverte pilotée par la Ville d'Alès pour un séjour d'une semaine sur le temps scolaire. Des ateliers thématiques leur ont été proposés sur l'eau et la rivière, le vent et le ciel, le patrimoine culturel et naturel, la forêt et le jardin. 37 demi-journées d'interventions, 56 classes de 16 écoles d'Alès, soit 902 enfants.
- **Sensibilisation à la biodiversité** : 2 168 enfants ont exploré le fonctionnement d'un écosystème tout en appréhendant les impacts du changement climatique durant 155 demi-journées d'interventions (90 classes de 46 écoles sur 32 communes). L'idée était de s'approprier les enjeux de préservation de la biodiversité à travers divers projets autour du jardin potager,

Les Rencontres de l'environnement proposent un programme de rendez-vous pour réfléchir et trouver les moyens de contribuer à l'adaptation et à l'atténuation au changement climatique.

des observations de la nature, du jardin et des graines, de la faune de la rivière, etc.

- **Sensibilisation au tri des déchets** : 63 demi-journées d'interventions se sont tenues auprès des enfants des classes d'Alès Agglomération. 1 287 enfants ont ainsi pu être sensibilisés au tri des déchets, à la notion de cycle de la matière et au compostage.
- **Des animations autour de l'eau** : deux programmes ont sensibilisé les enfants à la préservation de la ressource en eau dans le contexte des bassins versants, zones de continuité écologique pour les milieux aquatiques : "Et au milieu coulent les Gardons" (44 demi-journées d'interventions avec 11 classes de 8 écoles, soit 278 enfants) et "Et au milieu coule la Cèze" (16 demi-journées d'interventions avec 4 classes d'une école soit 93 enfants).
- **Un rallye nature pour les collégiens** : Évènement porté en partenariat par le PNC, le Merlet et le CPIE, le rallye nature s'est tenu le 16 mai 2024 pour les élèves des collèges de Saint-Étienne-Vallée-Française et de **Saint-Jean-du-Gard**. L'occasion pour les jeunes de découvrir les patrimoines naturels et culturels cévenols, d'appréhender les relations Homme-Nature et de favoriser l'effort physique.

LE CPIE EN CHIFFRES

Projets scolaires

4 793

élèves sensibilisés
au sein des écoles

Projets Centres de loisirs

759

enfants sensibilisés

Animations grand public

3 035

participants

Centres de ressources

2 722

personnes accueillies

Centres de ressources

30

nouveaux ouvrages acquis

2 305

ouvrages empruntés



Sensibilisation au compostage avec les écoliers.



Sensibilisation à la biodiversité.

Programmes d'animation grand public

Plus de 3 000 personnes ont participé au programme d'animations du CPIE du Gard en 2024. Un programme riche sur le territoire, abordant différentes thématiques, toujours très suivi par la population jeune et adulte.

- **Sensibilisation du grand public** au tri des déchets et au compostage : dans le cadre des distributions de composteurs aux usagers d'Alès Agglo, le CPIE a été missionné de 2 missions de sensibilisation pour le grand public : une sensibilisation durant les distributions de composteurs sur 24 communes (1 516 participants) / la formation des administrés au compostage pour aller plus loin sur le temps d'une demi-journée, sur 6 communes (135 participants).
- **Les Rencontres de l'Environnement** : chaque année, des sorties, animations, ateliers sont organisées pour les "Rencontres de l'Environnement", autour de la nature, du tri des déchets, du compostage ou encore de la lutte contre le gaspillage alimentaire. 12 interventions ont été organisées de mars à décembre à Alès avec 423 participants.
- **Des programmes divers** ont été organisés tout au long de l'année : "Entre Nature et Patrimoine, à la découverte des sentiers d'Alès Agglo" (260 participants à 25 interventions sur 18 communes), "Escapades Gourmandes" (42 participants à 5 interventions sur 7 communes), "Semaine du goût" (329 participants dont 272 élèves à 16 interventions sur 13 communes), animations des Espaces Naturels Sensibles (4 interventions sur 3 communes pour 44 participants).
- **Un accueil au centre de ressource** : le CPIE reçoit de nombreux jeunes enfants le mercredi après-midi dans un espace dédié au centre de ressource. Des jeux, albums illustrés et contes leur sont mis à leur disposition. 143 enfants et jeunes avec leurs familles ont été accueillis en 2024.

L'accueil du public, c'est aussi la présentation du centre de ressources et des outils disponibles, des formations et des travaux de groupes.

1 574 personnes ont bénéficié de cet accueil en 2024.

Plus globalement, 2 272 personnes ont été accueillies au CPIE du Gard pour des informations liées à la transition écologique.

Projets avec les centres de loisirs
et les centres sociaux

- **Programme Éducatif Local sur l'Alimentation** : 92 demi-journées d'interventions auprès de 26 structures d'accueil sur 18 communes. 676 enfants se sont intéressés à la question d'une alimentation saine, de saison et locale (découverte de métiers, de produits de saisons et locaux, exploration du cycle de la production au déchet alimentaire).
- **Génération Z pour une planète A** : 3 demi-journées d'interventions avec 83 enfants sur Alès.

Animation au centre de ressources.



POUR ALLER PLUS LOIN
CPIEGARD.FR

Le Syndicat des Hautes Vallées Cévenoles et ses actions

ALÈS AGGLOMÉRATION / CENDRAS / SYNDICAT DES HAUTES VALLÉES CÉVENOLES / BIOSPHERA

Créé en 1992 pour protéger la vallée du Gaiézon, le Syndicat Mixte des Hautes Vallées Cévenoles (SHVC) assure l'animation d'une démarche expérimentale nommée "Man and Biosphere" (l'Homme et la biosphère) sur des communes du Gard et de la Lozère, en lien avec le Parc national des Cévennes. Opérateur Natura 2000, le SHVC contribue à la gestion d'espaces naturels sensibles. Alès Agglomération et la Communauté de communes des Cévennes au Mont Lozère sont des partenaires majeurs au titre de l'animation de Biosphera à Cendras, centre d'interprétation des vallées cévenoles et de la démarche Agenda 2030. Retour sur quelques projets menés en 2024.



Journée "Pierres sèches".

Projet Treilles et terrasses

Le SHVC coordonne le programme expérimental "Treilles et Terrasses" : des aménagements cévenols pour l'adaptation au changement climatique. Le programme se décompose en trois axes :

1. Installation de 6 sites expérimentaux en terrasses chez des agriculteurs du Gard et de la Lozère : comparaison de systèmes maraîchers sous treille et en plein soleil pour évaluer les performances agronomiques, technico-économiques et environnementales du point de vue de la ressource en eau.
2. Animation territoriale auprès du grand public sur l'adaptation au changement climatique et auprès d'agriculteurs : journées techniques, visites de sites, chantier-école treilles, initiation pierres sèches, etc.
3. Promotion des cépages patrimoniaux résistants, adaptés à la conduite en treille.

En 2024, 170 personnes se sont réunies à travers différentes animations du projet : trois initiations treilles (fabrication de treille avec différentes méthodes et différents matériaux), une journée autour de la pierre sèche et une visite de sites en treilles. Une foire des cépages patrimoniaux avec l'eau comme thématique a également rassemblé 200 visiteurs.



chantier de fabrication de treilles dans une ferme cévenole.

Des animations avec les écoles et les centres de loisirs

Le Centre d'interprétation des Vallées Cévenoles offre chaque année à Cendras, ou hors les murs, une riche programmation pour le jeune public. 656 enfants ont été sensibilisés en 2024 à travers des journées à Biosphera et avec le club nature "les petits Loutrons".

Un espace de co-working aménagé

Un espace de co-working a été aménagé à l'étage de Biosphera, dans le but de créer de nouveaux réseaux, de limiter les déplacements et d'offrir un nouveau service en ruralité.

Gestion du risque feu de forêt

Le SHVC facilite la compétence relative à la Défense des forêts contre les incendies (DFCI), à l'échelle de 10 communes gardoises. En parallèle, le syndicat coordonne aussi le projet de révision du plan de massif du pin maritime nord et sud, à l'échelle de 50 communes gardoises : recueil des demandes des communes, organisation de comités de pilotages, rencontres avec les élus, cartographie des pistes...



Réunion territoriale à Générargues.



POUR ALLER PLUS LOIN
BIOSPHERA-CEVENNES.FR

DES TEMPS DE SENSIBILISATION POUR LE GRAND PUBLIC

À travers le programme des 4 saisons du développement durable, 70 événements ont été organisés en 2024, touchant plus de 2 400 participants.



Conférence avec Serge Zaka, agroclimatologue, à l'IMT Mines Alès.

Au programme : des conférences, des sorties nature, des films, des ateliers autour des thématiques de la biodiversité, de la forêt, de la transition énergétique, de l'eau, de l'agriculture et du changement climatique. 1 400 visiteurs ont été recensés à Biosphera, centre d'interprétation des vallées cévenoles. Deux visites avec la Maison familiale rurale de Vézénobres ont rassemblé 40 élèves autour de l'agriculture. Deux journées "On s'engraine !" ont permis de découvrir la châtaigneraie à travers des conférences. Et plusieurs projections de films sur l'agriculture se sont tenues durant l'été à Sénéchas.



Atelier de fabrication de marmites norvégiennes.

La thématique de la transition énergétique a été largement couverte en 2024 réunissant 450 participants : journées "low tech" avec Alter'Éco 30 à Cendras, conférences, animations autour des mobilités douces, de l'éco-habitat et des rénovations énergétiques... Ces animations sont organisées en partenariat avec le CPIE du Gard, le Guichet Rénov'Occitanie, le Parc national des Cévennes et l'IMT Mines Alès.

Un observatoire des saisons, outil de sciences participatives, a également été mis en place pour évaluer l'évolution de la phénologie des arbres face au changement climatique.

Les nombreuses missions du Parc national des Cévennes

PARC NATIONAL DES CÉVENNES / ANDUZE / AUJAC / CENDRAS / GÉNOLHAC / LA GRAND'COMBE / LE MARTINET
MIALET / SAINT-JEAN-DU-GARD/ SAINT-SÉBASTIEN-D'AIGREFEUILLE / THOIRAS / VÉZÉNOBRES



Des actions de sensibilisation dans les écoles

Chaque année, le PNC s'engage à éveiller les jeunes esprits à l'importance de la nature. Pour l'année scolaire 2023-2024, 22 animations qui ont été organisées, touchant ainsi 451 enfants.

- À **Mialet**, deux classes ont participé à des interventions sur le thème des oiseaux. Grâce à des sorties sur le terrain à différentes saisons, les élèves ont pu explorer les chants des oiseaux et découvrir leurs habitats naturels.
- Au collège d'**Anduze**, 2 classes de 5^e ont participé à une journée de découverte du territoire afin de travailler sur l'évolution des paysages et l'activité humaine. À travers une double approche géographique et naturaliste, ils se sont déplacés sur deux lieux d'interprétation des patrimoines pour réaliser des lectures de paysages : aire Ventouse sur la corniche des Cévennes et à Barre-des-Cévennes.
- Les internes du Lycée hôtelier de **Saint-Jean-du-Gard** ont passé une soirée à explorer la RICE. Ils ont eu l'opportunité d'observer les étoiles et de participer à un escape game immersif, les plongeant dans le mystère du monde nocturne.
- Les élèves de Terminale de la Maison familiale rurale de **Vézénobres** ont approfondi leur compréhension de l'impact humain et des pratiques agricoles sur les écosystèmes. Accompagnés d'une technicienne agri-environnement et d'un technicien en sensibilisation, ils ont rencontré un éleveur en zone protégée, enrichissant ainsi leur expérience.
- Enfin, les écoles primaires de **Thoiras, Aujac, Cendras** et du **Martinet** ont bénéficié d'interventions dans le cadre de l'offre éducative du PNC sur la thématique de la forêt.

Autant d'opportunités pour les jeunes de se connecter à la nature et de devenir des acteurs de sa préservation.

Action de sensibilisation des agents du Parc national des Cévennes.

Les Trophées du Parc

La nouvelle édition du Trophée du Parc a été lancée en mai 2024. Ce Trophée, ouvert à tous, vise à récompenser un projet innovant renforçant le lien humain-nature sur le territoire du PNC. 4 000 € de dotation ont ainsi été attribués au lauréat, le comité Citoyen des Hautes Vallées Cévenoles pour le projet "Une semaine sans voiture".

Ce projet expérimentera les alternatives à la mobilité en voiture solo dans les Cévennes et notamment en testant des véhicules intermédiaires. Ces véhicules légers innovants constituent une sorte de "chaînon manquant" entre le vélo et la voiture individuelle.



RICE, la signature de la nouvelle charte intègre des métropoles, nouvelles portes des étoiles



La signature de la nouvelle charte s'est faite dans les locaux de l'Étoile cévenole, l'école d'astronomie d'Alès.

Le Parc national des Cévennes a été labellisé Réserve Internationale de Ciel Étoilé (RICE) en 2018, un label renouvelé en 2022, qui reconnaît la qualité du ciel étoilé et le travail collaboratif mené pour rénover l'éclairage public. Cette initiative s'inscrit dans une démarche plus large visant à préserver la qualité du ciel et de l'environnement nocturne.

Dans le prolongement de la démarche engagée, les partenaires de la RICE se sont réunis le 13 novembre 2024 pour la signature de la Charte. Dans les locaux de l'Étoile cévenole, l'école d'astronomie d'Alès.

Les trois nouveaux entrants (Nîmes Métropole, Montpellier Méditerranée Métropole et le Parc naturel régional

des Grands Causses) ont signé la charte aux côtés d'Alès Agglomération et des villes de Mende, Florac et Millau, ainsi que des syndicats d'énergie du Gard et de la Lozère. À travers cette charte, les signataires se sont engagés à viser une rénovation complète du parc d'éclairage public et à réduire de 50 % la pollution lumineuse d'ici 2030 par rapport à 2020, et à diminuer les émissions de gaz à effet de serre et la consommation d'énergie de 60 % d'ici 2030. Un plan d'actions a été déployé pour sensibiliser les acteurs privés, notamment les entreprises et les particuliers, en ciblant les équipements sportifs, les monuments et les infrastructures (SNCF, autoroutes...). Les partenaires se réuniront régulièrement pour faire le bilan de leurs actions et partager les bonnes pratiques.



Un accompagnement technique auprès des communes

En 2024, le PNC a accompagné les communes de **Saint-Sébastien-d'Aigrefeuille** et **Mialet** dans leurs projets de préservation de la biodiversité.

- À Saint-Sébastien, le PNC a apporté son soutien technique pour la création du réservoir de biodiversité (lire page 41). De plus, un chantier participatif a rassemblé les habitants pour construire un mur en pierre sèche. Le 28 juillet, une randonnée céleste a également été organisée pour découvrir la biodiversité nocturne de la commune.
- À Mialet, le PNC a contribué à la première année de mise en œuvre de l'Atlas de la biodiversité communal. Deux "avis de recherche" ont été adressés aux habitants pour repérer la présence du lézard ocellé et de gîtes de chauves-souris.



Une présence du Parc sur différentes manifestations

En 2024, 10 animations grand public ont sensibilisé 273 personnes.

- Troc des plants à **Génolhac** : échange de plantes et découverte du jeu La mémoire du sol.
- Fête de la forêt à **La Grand'Combe** avec la présentation du jeu « Indice de Biodiversité Potentielle » en forêt.
- Fête de la science à **Saint-Sébastien-d'Aigrefeuille** pour l'accueil de 6 classes sur le réservoir de biodiversité. Cet événement a permis également de sensibiliser les jeunes à l'importance de la biodiversité forestière grâce à l'Indice de Biodiversité Potentielle.
- Organisation de la journée « Un jour avec le Parc » à **Anduze** où 20 animations ont été proposées, réunissant plus de 200 passionnés de nature et d'environnement.

Valoriser la biodiversité et enseigner la préservation de l'environnement

ALÈS AGGLOMÉRATION / ALÈS / CENTRE NATIONAL DE POMOLOGIE / MUSÉES D'ALÈS AGGLO



Les Mardis du Jardin ont ouvert leur programmation par une rencontre avec l'ethnobotaniste Alain Renaux, venu présenter le jardin médiéval, ses plantes et leurs légendes.

La Mission Développement Durable (MDD) d'Alès Agglomération est un service aussi bien technique qu'une structure dédiée à la sensibilisation et à l'éducation à l'environnement.

Des missions auprès de tous les publics

La MDD, grâce notamment au Centre national de Pomologie, est un acteur clé de la transition écologique sur le territoire, en agissant pour un avenir plus durable et respectueux de l'environnement. Ses missions principalement sont les suivantes :

- **Promouvoir la biodiversité locale** et la diversité fruitière : en étudiant, préservant et valorisant les richesses naturelles du territoire.
- **Sensibiliser les habitants**, notamment les plus jeunes, aux enjeux environnementaux de demain et plus largement au développement durable.
- **Accompagner les projets** en faveur de la transition écologique, en apportant son expertise et en mettant en réseau les acteurs locaux.

Le Centre national de Pomologie d'Alès

Le Centre national de Pomologie (CNP), conservatoire de la biodiversité fruitière, est un lieu où se mêlent histoire, science et passion. Situé à Alès, il offre au public la possibilité de découvrir la diversité des variétés fruitières et d'en apprendre plus sur leur histoire, leur culture. Le CNP mène des actions de recherche, de conservation et de valorisation des variétés anciennes et locales. Les principales réalisations de l'année comprennent :

- La participation à la rédaction d'un guide méthodologique à destination des élus et des porteurs de projets, offrant des conseils pratiques pour la mise en place de paysages comestibles fruitiers. La Ville Alès est présentée dans ce guide comme un exemple à suivre.
- La poursuite du projet Cormier-3R, visant à caractériser cette espèce et à développer des outils pédagogiques.

Ces actions témoignent de l'engagement du CNP en faveur de la préservation de la biodiversité, de la valorisation du patrimoine fruitier local et de l'innovation en matière d'aménagement urbain.





L'atelier "Vinaigres des 4 voleurs", une recette de vinaigre médicinal pour l'hiver.

Les Mardis du Jardin, un large programme d'animations

Depuis septembre 2024, le Centre national de Pomologie a lancé "les Mardis du Jardin", un programme d'animations autour des plantes médicinales, du jardin et de la botanique. Ces temps d'échanges, de rencontres et d'apprentissages ont connu un succès immédiat avec plus de 160 participants. Les huit rendez-vous, de septembre à décembre, rapidement complets, il a fallu établir des listes d'attente.

Les Mardis du Jardin proposent un programme varié autour d'ateliers techniques, de visites et de rencontres. Un premier rendez-vous a été organisé avec l'éthnobotaniste Alain Renaux, puis ont suivi des ateliers de fabrication de macérats huileux et de vinaigres médicinaux, des visites axées sur les plantes médicinales du jardin, des techniques de jardinage au fil des saisons et un atelier compostage. Face au succès de cette première édition, un nouveau programme a été établi pour l'année 2025.

Le jardin Les terrasses du Bosquet

Les Terrasses du Bosquet, un jardin extraordinaire situé au pied du Fort Vauban, vous invite à un voyage à travers le temps et les cultures. Ce lieu unique permet de découvrir la diversité du monde végétal, de vous initier aux techniques de jardinage et de passer un moment de détente en pleine nature.

LES TERRASSES DU BOSQUET EN CHIFFRES

259 jours d'ouverture au public

78 823 passages sur le site

8 animations les Mardis du Jardin

160 participants aux Mardis du Jardin

3 manifestations : Bourse aux greffons, RDV aux jardins, Semaine cévenole

2 000 m² d'espaces cultivés en terrasses

700 espèces présentées



Présentation de l'expo L'aventure des graines, à Maison Rouge.

Des manifestations hors les murs

Le Centre national de Pomologie a représenté Alès Agglomération à l'occasion de plusieurs manifestations sur le territoire.

- **Exposition à Maison Rouge** : présentation de *L'aventure des graines*, lors de l'exposition *L'Odyssée des graines* de Cruschiform au Musée des vallées cévenoles, à Saint-Jean-du-Gard.



Un centre ressources pour les chercheurs

Parce qu'il propose des compétences et sources bibliographiques uniques en son genre, le CNP d'Alès attire des chercheurs de toute la France. Ce fut le cas pour Pauline Mayer (à droite sur la photo), ethnologue, venue à Alès afin de déterminer, avec l'aide de la pomologue Sabine Rauzier du CNP, une sélection de pommes issue des vergers de la petite commune de Valdeblore (Alpes-Maritimes, région PACA).

LE SITE WEB POMOLOGIE.FR EN CHIFFRES

58 213 visiteurs dont 51 530 visiteurs uniques (+ 330 %)

74 902 pages vues dont 63 126 pages uniques (+ 207 %)

1 090 téléchargements dont 949 téléchargements uniques



Des projets expérimentaux pour l'agroforesterie

ALÈS AGGLOMÉRATION / VÉZÉNOBRES / SCOP AGROOF

Agroof est une Scop spécialisée dans l'étude et le développement des systèmes agroforestiers en France depuis 2000. Elle réalise des formations techniques, accompagne des projets agroforestiers et mène des travaux de recherche. L'agroforesterie qui associe arbres et culture comporte de nombreux avantages : lutte contre l'érosion des sols, création d'un microclimat favorisant les rendements des cultures, développement d'insectes auxiliaires limitant l'attaque de ravageurs.

Les terres de Roumassouze

Plantées en 1996, ces parcelles en agroforesterie sont un lieu de recherche. Depuis 2013, Agroof mène de nombreuses expérimentations participatives sur ces terres alternant projets de R&D et accompagnements. Depuis mars 2024, Agroof est devenu officiellement emphytéote des Terres de Roumassouze grâce à un achat par Terre de liens. La Scop est aussi devenue propriétaire des arbres. Les expérimentations en collaboration avec les deux agriculteurs en fermage vont ainsi continuer sur plusieurs dizaines d'années.



Le 15 juin, 150 personnes se sont réunies à Vézénobres pour célébrer ce site emblématique de l'agroforesterie dont Agroof prend la coordination grâce à Terre de Liens.



Les Terres de Roumassouze sont à la fois une exploitation agricole et un lieu d'expérimentations et de recherches agroforestières depuis 1996.

Une nouvelle saison pour le projet ALMANAC

Lancé en 2023, ce projet analyse les effets de la présence des arbres sur le microclimat des parcelles agricoles et sur la production légumière. L'état hydrique, la croissance, la phénologie, le rendement et l'état sanitaire des cultures sont analysés. En 2024, une nouvelle saison a été opérée avec des suivis micro-climatiques et agronomiques sur 3 sites pilotes : la ferme du Colibri au Thor (84), la Ferme de la Durette à Avignon (84) et les Terres de Roumassouze à Vézénobres.

En plus de la caractérisation du microclimat, les suivis agronomiques ont été réalisés sur les pommes de terre, les oignons et les salades. Une attention particulière a été portée sur la gestion de l'eau. Différents protocoles seront mis en place dans l'avenir pour tenter de mieux comprendre la façon dont est utilisée l'eau dans ces systèmes.



POUR ALLER PLUS LOIN
AGROOF.NET

20 000 Pieds sur Terre

Ce programme de parrainage d'arbres a entamé sa 4^e saison de chantiers de plantation collectifs en 2024. Les entreprises qui parrainent la plantation d'arbres, à hauteur de 10 € HT par arbre, chez des agriculteurs sont de plus en plus nombreuses à vouloir soutenir les projets agroforestiers. Depuis le début du projet, 16 954 arbres et 82 jours de recherche ont été parrainés par 82 entreprises.



"20 000 Pieds sur Terre" est un programme de parrainage d'arbres pour soutenir une agriculture locale aux pratiques durables et développer des projets de recherche.

Une quinzaine de chantiers de plantations parrainées s'est tenue entre janvier et mars 2024 et a accueilli près de 70 représentants de 28 entreprises du Gard et de l'Hérault.

Parallèlement, depuis septembre 2024, la collecte de graines de plantes indigènes et sauvages est en cours. Après récolte et nettoyage, ces graines seront utilisées dans les projets de plantation de haies et d'arbres afin d'encourager une diversité génétique adaptée au contexte méditerranéen. Les premières essences récoltées sont le pistachier lentisque, la ciste blanche, le filaire à feuilles étroites et larges, le nerprun alaterne, le buplèvre frutescent, le coronille emerus, le coronille glauque.

Lancement du projet ARBOREOL

Il s'agit de mettre en place un observatoire de l'effet des haies sur le rendements des grandes cultures. Les haies brise-vent et leurs effets sur les rendements en grandes cultures vont être analysés dans le nouveau projet ARBOREOL, lancé par Agroof en 2024. L'objectif de cet observatoire est de constituer une base de données pour différentes cultures et dans différents contextes climatiques. Pour se faire, un appel à données a été lancé auprès des agriculteurs pour avoir des cartes de rendements des parcelles comportant une ou plusieurs haies. Les données fournies sont visibles uniquement par Agroof et Dynafor, unité de recherche liée à l'INRAe, à des fins de recherches exclusivement.

Formations à destination des professionnels

Chaque année, Agroof forme de nombreux professionnels agricoles à l'agroforesterie. En 2024, le verger maraîcher et l'agroforesterie ont été abordés pour les techniciens. D'octobre 2024 à avril 2025, un formateur d'Agroof assurera également un cycle de formation-action en Italie.

Ce programme a pour objectif de former des participants à concevoir un projet agroforestier régénératif sur 10 hectares pour la Ferme "Del Dono" à San Lazzaro di Savena (Émilie-Romagne). En collaboration avec l'ONG Deafal et soutenu par l'entreprise Teritoria, il s'inscrit dans le cadre de "20 000 Pieds sur Terre". Le projet ambitieux de créer un agro-parc et une ferme communautaire, favorisant l'agriculture sociale participative.

DRYAD, nouveau projet de recherche

Agroof est devenue partenaire d'un nouveau projet européen en 2024 pour 4 années, appelé "DRYAD". Ce projet vise à explorer et modéliser la résilience des systèmes agrosylvopastoraux de Méditerranée face au changement climatique. Très axé sur les systèmes de type Dehesa en Espagne ou Montado au Portugal, un ensemble de chercheurs et de techniciens vont étudier l'adaptation des arbres, des animaux et des cultures en systèmes agroforestiers dans un contexte d'aléas climatiques, imaginer des solutions techniques pour améliorer leur efficacité et leur reproduction en zone de test, dont le sud de la France. Agroof pilotera la zone d'essai correspondant au territoire d'Alès Agglomération et du sud Cévennes.

Une délégation espagnole reçue sur le territoire

Pendant 3 jours en mai 2024, Agroof a reçu une délégation espagnole d'une quarantaine de techniciens, chercheurs et agriculteurs, dans le cadre du projet "Life Agroforadapt". Les invités ont ainsi découvert plusieurs sites agroforestiers mis en place et suivis depuis une quinzaine d'années : le domaine de Perdiguier (grandes cultures et viticulture), les Terres de Roumassouze (maraîchage et arboriculture), les Arches castriotes (PPAM), le domaine de Restinclières (grandes cultures et viticulture), le domaine d'Ériane (viticulture) et le domaine Porcqueno (élevage porcin).



Une délégation espagnole d'agriculteurs, de chercheurs et de techniciens a découvert les projets agroforestiers sur le territoire d'Alès Agglomération.



Semaine Bleue, Alès



03

Cohésion sociale et solidarité

Insertion et emploi	66
Des lieux partagés	70
Lutte contre les discriminations	72
Aide sociale et solidarité	76

Des chantiers d'insertion au service du territoire

ALÈS / CCAS D'ALÈS / PLIE CÉVENOL



Rénovation en cours du faubourg du Soleil.

Les ateliers et chantiers d'insertion proposent un accompagnement et une activité professionnelle aux personnes sans emploi rencontrant des difficultés sociales et professionnelles particulières.

Les structures porteuses de ces actions sont conventionnées par l'État et bénéficient d'aides pour accomplir leurs missions. Au sein d'Alès Agglomération, plusieurs acteurs accueillent chaque année des chantiers d'insertion.

L'action du PLIE Cévenol

Piloté par le Pays des Cévennes, le PLIE Cévenol a positionné 92 salariés sur des missions d'insertion dans 80 entreprises soit 34 500 heures d'insertion et 340 000 € de revenus net d'activités. Par ailleurs le PLIE Cévenol a mis en place des formations pour des demandeurs d'emploi issus des quartiers Politiques de la ville afin que ces derniers bénéficient de missions de travail dans le cadre des opérations liées au Nouveau programme national de rénovation urbaine.

Travail autour du service Paysage Nature

Piloté par le Pôle Environnement Urbain (PEU) d'Alès Agglo pour la partie technique et le service Insertion Solidarité d'Alès pour l'accompagnement, un chantier "Entretien des espaces naturels et paysagers" a été mené en 2024 avec 8 salariés en insertion. Un salarié est placé par équipe pour vivre pleinement l'expérience du monde du travail. Durant quatre mois, le travail s'effectue sur 4 jours par semaine soit 26 heures : 3 jours avec le PEU et 1 jour aux Jardins familiaux. Les salariés en insertion bénéficient de rendez-vous collectifs et individuels avec l'agence de services et de paiement, un organisme de paiement entièrement dédié à la mise en place de politiques publiques, afin que l'insertion professionnelle soit plus pérenne. Une évaluation intervient à chaque fin de contrat.



Des actions pour l'emploi et la formation professionnelle

ALÈS AGGLOMÉRATION / MÉJANNES-LÈS-ALÈS / REGION OCCITANIE

Que ce soit en interne dans la collectivité ou pour ses administrés, Alès Agglomération propose chaque année des actions pour améliorer l'accès à l'emploi, à la formation et à l'orientation professionnelle.

L'École des Cadres d'Alès Agglomération, lieu dédié à la formation professionnelle interne

Créée en 2020, l'École des Cadres d'Alès Agglomération permet à l'ensemble des agents de la Ville d'Alès, d'Alès Agglo et du CCAS en situation d'encadrement hiérarchique et/ou fonctionnel de bénéficier d'un accompagnement adapté et individualisé à leur prise de poste et tout au long de leur carrière. Le public visé est donc les 2 300 agents de la collectivité et par là les projets et le service rendu aux administrés. 3 axes de formations sont proposés : les fonctions support, le développement personnel et les techniques managériales. Des accompagnements d'équipes (coaching, séminaires, animation ateliers d'interelligence collective) ou encore individuels sont aussi possibles (entretiens avec la psychologue du travail, entretiens managériaux avec une coach, accompagnement à la prise de poste, coachings individuels).

L'ÉCOLE DES CADRES EN CHIFFRES

3 ETP

19 thématiques de formation

325 agents formés en 2024



L'École des Cadres est installée dans le quartier de Saint-Raby.

Une nouvelle édition pour le salon TAF

Découverte de métiers, de filières porteuses, de cursus de formation... La troisième édition du salon TAF (Travail Avenir Formation) a eu lieu sur Alès le 7 mars 2024. Co-organisée par la Région Occitanie, France Travail, la Mission locale d'Alès et Alès Agglomération, en lien avec tous les acteurs de l'orientation, de la formation et de l'emploi du territoire, cette manifestation représente un véritable passeport vers l'emploi. En 2024, plus 70 partenaires de la Région (organismes de formation, CFA, acteurs de l'orientation et membres du Service public régional de l'orientation) et plus de 90 entreprises étaient présents. Des ateliers de découverte des métiers ont été proposés allant des arts culinaires au bâtiment, en passant par les métiers de la petite enfance, de l'aide à la personne, du transport et de l'industrie. En format flash, plusieurs conférences se sont tenues sur des thèmes variés : le ferroviaire, la création/reprise d'entreprises et ses financements, le travail à l'international, la sensibilisation au handicap dans l'entreprise...



Atelier culinaire lors du salon TAF 2024.

Des actions pour la jeunesse

ALÈS AGGLOMÉRATION / ALÈS / MAISON DE LA JEUNESSE / MISSION LOCALE JEUNES

La maison de la jeunesse à Alès est un espace de convivialité, d'animations, d'informations et d'accompagnements pour les jeunes de 11 à 25 ans. Chaque année de nombreuses actions y sont organisées.

Favoriser l'engagement citoyen

La maison de la jeunesse d'Alès est un lieu dédié aux jeunes pour les accompagner dans leurs projets, leur offrir un espace de rencontre et favoriser leur engagement dans la vie citoyenne. Elle propose une large gamme d'activités, de services et de soutien, incluant :

- Des activités culturelles et sportives : ateliers, événements, concerts, projections de films, etc.
- Un accompagnement personnalisé : aide à la recherche d'emploi, de stages, de formations, ainsi que des conseils en matière de santé, de logement ou de droits.
- Des projets citoyens et de bénévolat : incitation à l'implication dans des actions collectives, solidaires ou environnementales.
- Des espaces de loisirs et de détente : lieux pour se retrouver entre jeunes, échanger, jouer ou simplement passer du temps ensemble.

Une découverte des métiers manuels

Une journée de découverte de différents métiers manuels a été organisée le 13 juin 2024 sur la place des Martyrs-de-la-Résistance à Alès grâce à l'association L'outil en main, présentant les métiers de sculpture sur pierre, menuiserie, forge, mécanique auto, art floral, mosaïque, vitrail, couvreur et plomberie. Ce réseau associatif a pour but l'initiation des jeunes dès l'âge de 9 ans aux métiers manuels, de l'artisanat et du patrimoine, dont les métiers d'art. Cette initiation a lieu dans des ateliers de professionnels et a été guidée par des bénévoles, des gens de métier et des passionnés. Les jeunes participants découvrent ainsi différents métiers tout au long de l'année et réalisent des ouvrages de leurs propres mains. Plus de 100 métiers sont représentés dans les ateliers partout en France.



Atelier de "street art" à la maison de la jeunesse.

Une journée de découverte du travail social

Face à la baisse de candidats dans les filières du sanitaire et social, la Mission locale jeunes (MLJ) d'Alès a accueilli des étudiants le 8 février 2024 afin de les informer et de créer de nouvelles vocations. Moniteur-éducateur, assistant social ou maternel, accompagnant éducatif et social, animateur socio-culturel. Autant de métiers dont les filières dispensent des formations du CAP au Bac +5, actuellement en manque d'effectifs. L'objectif était de présenter les différents métiers des travailleurs sociaux, une filière où les offres d'emplois foisonnent.

Au programme, une séance générale pour présenter les possibilités et les cursus, puis des tables rondes et des ateliers par petits groupes pendant lesquels les jeunes ont pu échanger avec des professionnels du secteur. Environ 200 jeunes en baccalauréat professionnel, en filière générale ou sortis du cursus scolaire et accompagnés par la MLJ ont participé à cette première journée de découverte.

Forum Bac+ : les futurs bacheliers en quête d'orientation

ALÈS AGGLOMÉRATION / ALÈS



Pour accompagner les jeunes dans leur orientation et les aider à découvrir les différentes formations et débouchés professionnels post-bac, un forum Bac+ a été organisé le 3 décembre 2024.

L'Espace Cazot à Alès s'est transformé en espace foisonnant à l'occasion de ce forum organisé cette année par Alès Agglomération.

Plus de 1 500 lycéens alésiens ont été invités à rencontrer 50 exposants. Un espace pour découvrir une variété de plus de 300 formations post-bac dans divers domaines, telles que les études universitaires, les écoles spécialisées, les formations professionnelles et techniques.

Des établissements d'enseignement supérieur, des institutions locales, des professionnels de l'orientation et des acteurs du monde du travail étaient présents pour fournir des informations et des conseils pratiques aux jeunes.

De quoi aider les lycéens alésiens à s'orienter, élargir ses horizons, faciliter les choix de carrière et échanger avec des professionnels grâce à des stands, des ateliers thématiques et des conférences.

Les futurs bacheliers alésiens sont venus glaner de précieux conseils auprès des établissements et des professionnels présents à l'espace Cazot.



Stand du Purple Campus Occitanie, le réseau des centres de formation des Chambres de commerce et d'industrie, situé au quai des Prés Rasclaux à Alès.

De nouveaux espaces partagés dans les communes

ALÈS / BRANOUX-LES-TAILLADÈS / CONCOULES / MONS / SAINT-HIPPOLYTE-DE-CATON / SAINT-PRIVAT-DES-VIEUX / CCAS D'ALÈS



Le développement des espaces partagés dédiés à la jeunesse, aux quartiers prioritaires ou intergénérationnels, sont des équipements structurant la vie des habitants. Chaque année, les communes d'Alès Agglomération investissent dans des initiatives municipales ou associatives.

Inaugurée le 25 janvier 2024, la salle Ales'Calade est le premier bloc de grimpe de niveau régional disposant d'une voie de vitesse, la seule sur le territoire.

Une salle d'escalade dans une ancienne église

Ales'Calade est la première salle municipale d'escalade de la Ville d'Alès. Ouverte le 25 janvier 2024, dans le quartier des Prés-Saint-Jean, cette salle dispose de deux blocs, un niveau départemental et un niveau régional, et d'un mur de vitesse. Elle est ouverte aux licenciés du club Esca-Seynes qui utilise la salle, aux scolaires et à tout amateur de grimpe, avec la vocation d'accueillir prochainement des compétitions.

Les aires de convivialité intergénérationnelles

Pour offrir la possibilité aux habitants de se rassembler sur des terrains conviviaux, les communes aménagent régulièrement des aires de convivialité intergénérationnelles.

— À **Saint-Hippolyte-de-Caton**, une aire de jeux pour enfants et un terrain multisports ont été créés.



Une nouvelle aire de jeux à Saint-Hippolyte-de-Caton.

Des jardins familiaux toujours actifs

Le CCAS d'Alès a créé depuis plusieurs années des jardins Familiaux sur les secteurs des Prés-Saint-Jean, des Cévennes, de Rochebelle et à Tamaris soit 113 parcelles de jardins. D'une superficie de 50 à 100 m², ces jardins sont équipés d'un abri, d'un coffre de rangement et d'un système de récupération d'eau de pluie pour une location 1 €/m² par an. Les coordinateurs sont régulièrement présents sur les jardins pour accompagner et conseiller les jardiniers dans leurs pratiques éco-responsables.



Jardins familiaux de Rochebelle.

- Une aire de jeux a été installée dans le parc municipal à **Branoux-les-Taillades**. L'ensemble des matériaux utilisés répond aux critères de sécurité, de qualité et de respect de l'environnement.
- À **Mons**, un city parc a été construit à côté de l'école.
- La municipalité de **Concoules** a également inauguré une nouvelle aire de jeux derrière l'église.



- Un city stade a été créé à **Saint-Privat-des-Vieux** en 2024. Totalement accessible aux personnes à mobilité réduite, cet équipement est l'outil idéal pour la pratique multiple de sport comme le football, le basket et le handball. Le coût de cette installation est de 105 200 €, subventionné à 33 % par l'Agence Nationale du Sport et Terre de jeux 2024 et à 9 % par la Région Occitanie. En parallèle, une station de fitness a été installée sur le parvis du parcours de santé des blacous. Cette structure propose plusieurs activités sportives avec un support QR code fournissant des vidéos explicatives d'exercices. La municipalité a également lancé un partenariat avec Run and Smile, un concept sportif, lauréat du concours Alès Audace, proposant des circuits de 1 à 3 km de parcours, entrecoupé d'exercices ludiques et de renforcement musculaire.



Très prisé des jeunes, le city stade est un équipement qui favorise la pratique de nombreux sports sur un seul terrain.

CCAS d'Alès, la structure spécialisée dans la solidarité et l'entraide

ALÈS / CCAS D'ALÈS



Le Centre communal d'action sociale d'Alès (CCAS) est une structure qui regroupe différents services animés par des valeurs communes telles que la solidarité, l'égalité dans la prise en charge de la personne, le respect de la dignité de la personne et de ses droits, la confidentialité. Grâce à un travail en réseau avec les partenaires institutionnels et associatifs, le CCAS propose de l'information, de la prévention, de l'éducation et de l'accompagnement aux habitants pour une prise en charge efficace de chaque situation.

Inauguration d'un banc contre les féminicides et la violence faite aux femmes.

Des démarches interculturelles

Le CCAS a instauré depuis plusieurs années pour les Alésiens aux revenus modestes, la délivrance d'un carnet de 10 tickets pour un montant total de 45 € à valoir sur les différents spectacles ou évènements culturels locaux.

Lutte contre l'exclusion, actions de solidarité

- Une équipe de travailleurs sociaux est présente pour accueillir, informer, orienter, évaluer ou encore accompagner, les personnes en demande d'aide.
- Dans le cadre d'une politique sociale globale, le CCAS d'Alès a mis en place des aides en faveur des enfants telles que l'aide à la rentrée scolaire pour les maternelles afin de favoriser le 1^{er} contact avec l'école, l'aide à la restauration scolaire pour les maternelles et les primaires, l'aide au sport pour les 5-18 ans dans l'objectif à la fois de faire du sport un outil d'intégration mais aussi d'agir dans le cadre de la politique de prévention santé.
- Le CCAS a ouvert une salle de restauration pour les personnes sans domicile fixe : La pause du soir. La coordinatrice assure 3 soirs par semaine le service de repas chauds et complets en partenariat avec la Croix-Rouge, l'association Logos, l'Entraide Protestante et la Clède.

Lutte contre les violences faites aux femmes

Depuis 14 ans, le CCAS d'Alès met à disposition du commissariat d'Alès une intervenante sociale. Son rôle est de répondre aux situations identifiées par la police qui nécessitent une orientation vers les services sociaux, plutôt qu'un traitement pénal. Sa mission est prioritairement tournée vers l'aide aux personnes et aux familles excluant tout acte de police administrative ou judiciaire. Son action ne se substitue pas aux procédures policières, elle est complémentaire dans la prise en charge de la situation sociale des personnes impliquées. Elle est saisie soit par les policiers pour l'exploitation des registres de main courante, par un partenaire ou par les personnes elles-mêmes. Elle évalue la situation et la nature des besoins, organise les liaisons nécessaires, peut transmettre les informations préoccupantes concernant les personnes vulnérables ou mineures s'il y a un risque de danger au Parquet ou à la cellule alerte enfance Gard.



POUR ALLER PLUS LOIN
CCAS-ALES.FR

La Maison des Aidants d'Alès et ses multiples activités

ALÈS / CCAS ALÈS / L'INSTANT RÉPIT, MAISON DES AIDANTS / RÉSÉDA



Chacun peut être amené à devenir le proche aidant d'un parent, d'un enfant, d'un ami ou même d'un voisin.

Afin de structurer une politique publique qui apporte des réponses concrètes de proximité, le CCAS de la ville d'Alès, Alès Agglomération et la Maison des Aidants du pôle Prévention Promotion et Parcours de Santé de Filieris ont créé, depuis 2023, un espace unique des proches aidants, des aidants et des professionnels le lieu ressource : L'Instant répit, Maison des Aidants.

Des missions clairement identifiées

- Informer, accueillir et soutenir,
- orienter et accompagner les aidants dans leurs différentes démarches,
- proposer un espace de convivialité, de répit et d'entretien de la vie sociale,
- amener vers des activités de loisirs et de détente,
- accueillir ponctuellement les personnes aidées en présence de leurs aidants,
- former les aidants familiaux, aidants bénévoles et professionnels,
- développer les échanges d'expérience entre professionnels.

D'autres maisons des aidants proposent des activités similaires, notamment à Anduze et à La Grand'Combe.

L'Instant Répit, Maison des Aidants se situe sur la place des Martyrs-de-la-Résistance.

Des activités d'entraide et de formation

- Le Café des aidants et la Pause répit des aidants est co-animée par Bonjours Groupe Présence 30, des travailleurs sociaux et des psychologues, à destination du proche aidant seul. Un moment convivial pour se retrouver entre aidants et échanger sur son quotidien et ses difficultés.
- Des formations utiles aux aidants comme "Prendre soin de soi pour prendre soin de l'autre".
- Des ateliers de sophrologie et d'art thérapie sont proposés pour offrir des temps de relâchement et de répit.

Une journée des aidants

Le 5 novembre 2024, une journée des aidants a été organisée à la médiathèque d'Alès. Au programme : des ateliers gratuits sur les stands bien-être, nutrition-diététique, art-thérapie, un espace Répit dédié aux familles, un café des familles pour tous ceux qui accompagnent un proche atteint d'une maladie chronique, en situation de handicap ou de perte d'autonomie liée à l'âge. Des tables rondes ont abordé des sujets sensibles tels que les dispositifs de soutien, les droits et les ressources pour les aidants, l'alimentation ou la coordination entre les professionnels et les aidants.

Les projets intergénérationnels déploient leurs bienfaits sur l'Agglo

ALÈS / SAINT-CHRISTOL-LEZ-ALÈS / TORNAC / LYCÉE JEAN-BAPTISTE-DUMAS / ÉCOLE NOTRE-DAME
RÉSIDENCES SENIORS / FOYER DE L'ABBAYE / LE CRATÈRE/ CCAS D'ALÈS / CONSEIL MUNICIPAL DES ENFANTS



Tisser des liens entre générations est une des volontés du CCAS. En partenariat avec des institutions et des associations, la jeunesse alésienne œuvre avec les seniors dans des projets culturels.

Projet "Plus vite que le temps"

Un projet intergénérationnel s'est déroulé à l'initiative du Lycée Jean-Baptiste-Dumas (JBD) et de la compagnie de théâtre La Grande Horloge, en partenariat avec Le Cratère. Durant plusieurs semaines les seniors, de l'espace Abbaye et des résidences Les Santolines et la Dolce Vita, ont été associés à des élèves d'une classe de 1^{re} professionnelle "Accompagnement soins et services à la personne" de JBD. Des échanges riches sur la musique et les souvenirs que cela fait ressurgir. Ce travail s'est clôturé par une représentation au Cratère le 3 mai 2024. Un moment suspendu dans le temps à renouveler selon les organisateurs. Le tournage d'un court métrage du spectacle est à l'étude afin de conserver un souvenir de ce projet et de maintenir les liens créés.

Projet lecture autour du livre Madame ma Grand-Mère

D'octobre 2023 à janvier 2024, les seniors de la résidence La Dolce Vita ont accueilli les élèves d'une classe de CM1/CM2 de l'école Notre-Dame d'Alès, pour des après-midis conviviales autour du livre *Chère Madame ma grand-mère* d'Elisabeth Brami.

Au Cratère, les jeunes de JBD et les seniors alésiens ont donné une représentation du projet "Plus vite que le temps". © Le Cratère

Cette histoire, sur le thème des liens intra-familiaux, a d'abord été lue et étudiée par les élèves au sein de leur classe puis par les seniors lors d'après-midis d'ateliers "lecture papote". Les rencontres se sont ensuite déroulées et des ateliers de diction, de lecture à voix haute ou des jeux comme les virelangues (locution difficile à prononcer), ont été proposés. Puis, comme dans le livre, un échange de lettres enfants / seniors s'est mis en place pour poursuivre les échanges. Les seniors ont également rejoint les enfants au sein des cuisines de l'école pour un atelier cuisine sablé de Noël et clôturer ces temps dans la joie.



© Nathan éditions

Projet Part'âge

En partenariat avec l'association Da Storm, un projet sur le thème de l'écriture et de la musique rap a été proposé aux seniors des résidences et de l'espace Abbaye à partir du mois d'octobre 2024. Les seniors et les jeunes d'une classe de terminale Animation du lycée JBD se sont réunis autour d'ateliers de découverte de la musique rap, de l'écriture puis de la mise en musique de morceaux.



Photo d'archives © Da Storm



POUR ALLER PLUS LOIN
DASTORM.FR

Ça bouge dans les communes

À l'initiative du CCAS, un programme Equi'pied (prévention des chutes) a été mis en place à **Tornac**. Des rencontres sur 12 semaines étaient animé par des professionnels de la santé.

La commune de **Saint-Christol-lez-Alès** a également organisé des actions de prévention à la perte d'autonomie des personnes âgées dont deux dans le cadre de la Semaine bleue : une action d'information sur le programme ICOPE (Integrated Care for Older People ou "soins intégrés pour personnes âgées"), recommandé par l'Organisation mondiale de la santé, et un atelier sur la prévention des chutes avec l'association alésienne Acti' Vi Té, qui propose des traitements non médicamenteux pour améliorer le quotidien des malades chroniques.

Plusieurs temps ont été organisés pour la mobilité des seniors à **Alès** : gymnastique dans 4 clubs seniors suivie d'un atelier mémoire, initiation au yoga pendant la Semaine bleue, séances de relaxation pour les résidents des Oliviers, séances de sport avec l'association Acti' Vi'Té depuis septembre 2024. Des cours d'art thérapie ont été organisés à la résidence des Oliviers avec les élèves de l'ITEP d'Alès.



Photo d'archives

Zoom sur

Rencontre intergénérationnelle avec le Conseil municipal des enfants

En juin 2024, un groupe du Conseil municipal des enfants est venu à la rencontre des seniors de la Dolce Vita pour partager des moments de jeux le temps d'une après-midi.

Des logements intergénérationnels

Dans une des 3 résidences seniors, deux colocations pour étudiants en médecine sont désormais disponibles afin de faciliter les liens d'échange entre générations.



Une large mobilisation pour les droits des femmes

ALÈS / ANDUZE / BAGARD / BOISSET-ET-GAUJAC / LA GRAND'COMBE / LÉZAN / MONS / ST HILAIRE-DE-BRETHMAS / ST MARTIN-DE-VALGALGUES
ASS. BOUCAN, RAIA, LA CLÈDE / CRATÈRE / IMT MINES ALÈS / LE HUP / PLANNING FAMILIAL DU GARD / MAISON DE LA JUSTICE ET DU DROIT

La politique en faveur des droits des femmes s'est imposée, en France, comme une politique de l'égalité entre les sexes. Il ne s'agit pas de reconnaître des droits spécifiques aux femmes mais bien de mettre fin aux discriminations dont elles sont victimes.

Un mois de l'égalité à Alès

La Ville d'Alès a consacré le mois de mars 2024 à la lutte pour les droits des femmes à travers "Le mois de l'égalité". Différentes manifestations ont été organisées avec l'aide de ses partenaires : Région Occitanie, Conseil départemental du Gard et Alès Agglomération.

- **Une programmation féminine.** « Les femmes font bouger le monde » a été organisée par le Cratère du 8 au 16 mars.
- **Des événements sportifs** se sont tenus avec notamment une course pour le 40^e anniversaire de l'association RAIA et une semaine "Filles de Foot" pour mettre à l'honneur les femmes intervenant dans le foot. Cette semaine s'est achevée avec un match OAC-Hyères, au cours duquel la présence de stands et de battle hip-hop ont plaidé la cause des droits des femmes. Le 21, une conférence "Du sexisme dans le sport" s'est tenue à l'IMT Mines d'Alès.
- **Une marche** a relié, le 13 mars, et mis en avant les différents points d'accueil "Angela" (124 au total). Ce dispositif repère, par un macaron sur les vitrines des commerces ou des lieux publics, les lieux ouverts aux personnes victimes de harcèlement dans la rue. En 2024, ce dispositif s'est étendu aux communes de l'agglomération volontaires.



Palais de justice d'Alès.

- **Différents ateliers** ont également été organisés sur Alès : "Trouver son ikigai" à destination des entrepreneuses, atelier écriture "Il faut le dire en quelle langue ?" avec la Clède, atelier mixité des métiers au HUP avec des témoignages de femmes aux parcours professionnels atypiques.

Le mois s'est terminé en beauté avec une fête sur la place des Martyrs-de-la-Résistance où des stands étaient installés. Un moment festif avec lâchers de livres, battle féminine de hip-hop, démonstration de roller...

Actualités du Planning familial

Le Planning familial du Gard réalise des activités similaires à l'association Boucan (lire ci-contre). Association féministe et d'éducation populaire, c'est un lieu d'écoute, d'information et d'accompagnement à la vie relationnelle et affective : droit à la contraception, à l'avortement, lutte contre les violences et les discriminations liées au genre et à l'orientation sexuelle.

planning-familial.org/fr/le-planning-familial-du-gard-30

Zoom sur

La maison de la justice et du droit à Alès

Dédiée à tous les Grand-Alésiens souhaitant s'informer sur une situation juridique personnelle, une maison de la justice et du droit a ouvert à **Alès** au 8, rue Michelet.

Ce 4^e équipement dans le Gard a pour objectif de créer un lieu neutre, accessible à tous et gratuit, où chacun peut trouver la bonne personne ou l'association susceptible de l'accompagner dans sa démarche.

Situé à deux pas du palais de justice et de Mairie Prim', un espace de 200 m² a ainsi été acheté et aménagé par la municipalité alésienne. Un agent spécialisé d'Alès Agglomération y assure au quotidien l'accueil et l'orientation des usagers. Ce premier rendez-vous avec un spécialiste du droit (avocat, notaire, commissaire de justice, conciliateur de justice, défenseur des droits, représentants d'associations) apporte une réponse concrète au besoin social de justice que ressent le citoyen. Il assure un égal accès à la justice pour tous les habitants afin d'obtenir des informations sur ses droits et obligations.

Conçue en collaboration étroite avec le Conseil départemental d'Accès au Droit et le Tribunal, la Maison de Justice et du Droit est co-animée par un greffier du tribunal judiciaire d'Alès.

Actualités de l'association Boucan

Créée depuis quelques années, l'association Boucan est un collectif proposant un écosystème d'actions plurielles en réponse aux violences sexistes et sexuelles. Des bénévoles aux compétences multiples se mobilisent dans cette structure : éducatrices, enseignantes, artistes, conseillères conjugales, professionnelles du soin (psychologue, sage-femme, infirmière), professionnelles de la justice, de la petite enfance, etc. À travers différentes activités, l'association propose un espace d'écoute et d'accompagnement aux personnes victimes de violences, aux parents et aux proches des victimes, aux féministes engagées. En 2024, plusieurs actions ont été menées, certaines ont été financées par la Ville d'Alès dans le cadre de la politique de la ville.

+ d'infos : www.boucan.info

Des actions pour le 8 mars

La Grand'Combe. À l'occasion de la Journée internationale des droits des femmes, le 8 mars, la municipalité de La Grand'Combe a organisé une soirée à la salle Marcel-Pagnol avec exposition, projection de film et apéritif dînatoire. Le lendemain, le Centre social a animé des ateliers. À l'espace culturel La Berlinne, la compagnie Les Lendemains a organisé le festival "Chez ces Dames" : de 14h à minuit, spectacles, concerts, expositions participatives, projections et ateliers se sont succédés sur la thématique du féminisme. Au-delà de ces rendez-vous, la municipalité a décidé d'aborder toute l'année les conditions des femmes et les inégalités auxquelles elles sont confrontées. Plusieurs actions ont ainsi été proposées à l'occasion d'événements nationaux et internationaux : sur le thème du sport, lors de la Journée de la paix, sur les droits des enfants et les violences intrafamiliales, lors de la Journée de la laïcité le 9 décembre.

Saint-Hilaire-de-Brethmas. Le 8 mars, des activités ont été organisées pour la Journée internationale des droits des femmes. Au programme : un soutien aux entrepreneuses de la Région avec l'association Feel Good and co', des stands bien-être, des créatrices et des concerts. Une marche sur le sentier botanique a été organisée au profit de l'association "Prendre son envol". Ont suivi des discussions autour de l'interruption volontaire de grossesse et de la gynécologie, des rendez-vous "Café bobo gynéco" et une conférence avec une sexothérapeute.

Dans les communes

- Spectacle sur les violences conjugales à la bibliothèque de **Bagard**.
- **Anduze** : salon artistique "Talents de Femmes" à l'espace Pelico, mise en avant de l'art féminin au Conservatoire Maurice-André (site de Clara), conférence et débat sur le thème des femmes et du sport à la médiathèque.
- Cours de défense féminine organisé par le club de Francombat à **Mons**.
- Représentation théâtrale : "Quand les jeunes femmes ont du talent !" avec 3 spectacles organisés par l'association Léz'Art Théâtre à **Lézan**.
- Concert AKarena Voces, chant classique avec chœur de femmes au temple de **Boisset-et-Gaujac**.
- Rencontres, débats et salon des créatrices à **Saint-Martin-de-Valgalgues**.



Cratère Surfaces 2024

04

Épanouissement de tous les êtres humains

Culture 80

Santé 94

Citoyenneté 101

Éducation 104



Alès Agglo Scène des Mondes, la culture locale labellisée

ALÈS AGGLO / ALÈS / ANDUZE / BRIGNON / CHAMBORIGAUD / GÉNOLHAC / LA GRAND'COMBE / LAVAL- PRADEL
LÉZAN / ROUSSON / ST JULIEN-LES-ROSIERS / ST JEAN-DU-GARD / ST MARTIN-DE-VALGALGUES / ST-PRIVAT-DES-VIEUX



Dans le prolongement de sa candidature pour devenir capitale française de la culture, Alès Agglomération a mis en œuvre une riche programmation en 2024, caractérisée par le label "Alès Agglo Scène des Mondes".

Lors de la semaine du 6 au 13 octobre 2024, le label "Alès Agglo Scène des Mondes" (plus de 600 événements sur le territoire) a fêté, lors d'un festival de rendez-vous culturels le monde de la culture et sa formidable dynamique sur l'agglomération. Les acteurs de la culture locale ont proposé aux Grand-Alésiens des films en avant-première, du cirque, des expositions, du théâtre, de la musique ou encore des arts de la rue. Ces événements étaient pour la plupart gratuits et représentaient les grands objectifs du label "Alès Agglo Scène des Mondes" dont l'enjeu est de faciliter au plus grand nombre l'accès à la culture et sa diffusion partout sur le territoire. Un pari déjà réussi.

Spectacle équestre lors de la Semaine cévenole.

Cratère Surfaces, 25 spectacles dans la rue

Cratère Surfaces, le festival international des arts de la rue d'Alès, a mis la Suisse à l'honneur en invitant sept compagnies helvétiques. Cette 25^e édition s'est tenue du 4 au 6 juillet, avec 25 spectacles offrant un large volet "art et sport". Ce fut également l'occasion de présenter en avant-première mondiale le nouveau spectacle de la compagnie Mécanique Vivante, *Nénuphar*, de Franz Clochard. Un parcours poétique, chanté et orchestré, posé le long du Gardon sur des nénuphars géants.

Itinérances, 42 ans d'amour avec le cinéma

Du 22 au 31 mars, Alès a célébré le cinéma lors de la 42^e édition du festival cinéma d'Alès - *Itinérances*. Le prix Itinérances a été attribué à Hiam Abbass, actrice et réalisatrice au parcours multiculturel, reconnue pour ses rôles dans une soixantaine de longs métrages et une vingtaine de téléfilms et séries.

Comme un clin d'œil aux Jeux Olympiques, le festival a exploré le thème du "jeu" au sens large. Les films *L'esprit Coubertin* et *Le tableau volé* ont été présentés en avant-première. Comme chaque année, le festival a accueilli de nombreuses personnalités telles que



Nénuphar, de la compagnie Mécanique Vivante.



Cratère Surfaces investit les quartiers dans toute la ville d'Alès et sa périphérie.



Les Basketteuses de Bamako, invitées au festival inCIRCus organisé par La Verrerie.

Daniel Prévost, Marie-Castille Mention-Schaar avec l'intégrale de ses films abordant des thèmes d'actualité et Lola Quivoron, dont son premier film *Rodéo* a fait sensation à Cannes.

Enfin, Amazing Améziane, scénariste et illustrateur, a dédié ses livres et présenté son travail sur Martin Scorsese.

Le cirque dans tous ses états

Pour la 1^{re} année, La Verrerie, pôle national cirque Occitanie, a mis en place le "Pass Verrerie" offrant la possibilité d'assister à au moins trois représentations.

- Organisé par l'association Cabaret And Co, le Cabaret de Champclauson s'est tenu à La Grand'Combe du 2 au 7 avril. Des artistes de cirques locaux et français ont présenté des spectacles de cabaret, de cirque et de musique.
- Durant colorCIRCUS, du 10 au 12 avril, 3 jours de pratique des arts du cirque, de la glisse, de la vidéo, de scénographies, de musique et de danses urbaines ont été proposés aux adolescents dans trois quartiers d'Alès.

- Du 13 au 17 juin, le festival inCIRCus, organisé par La Verrerie, a programmé des rendez-vous "art et sport". 10 spectacles de haut vol et des initiations au cirque assurés par des compagnies internationales et des artistes de haut niveau.
- Du 18 au 22 septembre, La Berline a accueilli, à La Grand'Combe, les 1^{ers} rencontres internationales de trapeze volant. Des compagnies européennes ont dévoilé leur savoir-faire et ont animé des ateliers de découverte, ainsi qu'un spectacle présentant des extraits des plus belles créations du moment.



Le Cabaret de Champclauson a tenu sa 10^e édition en 2024, à La Grand'Combe.

Alès Agglo Scène des Mondes, une offre artistique diversifiée

ALÈS / ANDUZE / BRIGNON / CHAMBORIGAUD / GÉNOLHAC / LA GRAND'COMBE / LÉZAN / ROUSSON / SAINT-PRIVAT-DES-VIEUX



La programmation 2024 du label "Alès Agglo Scène des Mondes" s'est illustrée par la diversité des propositions artistiques présentes sur le territoire d'Alès Agglomération.

Bonga, chanteur angolais, est un monument de la musique africaine.

Toutes les musiques du monde

- À **Anduze**, les 26 et 27 juillet, le festival JAZZOPARC a offert à ses 3 000 spectateurs, des concerts exceptionnels avec des têtes d'affiche mondialement connues, autour des musiques jazz, funk et salsa. Une 4^e édition qui confirme la volonté d'excellence programmatique recherchée par les organisateurs et fait honneur à l'histoire intime qu'Anduze entretient avec le jazz depuis 30 ans.
- Le 20 mars, le Conservatoire à rayonnement intercommunal Maurice-André d'Alès organisait les 11^{es} Rencontres de guitare au temple d'Alès. Une représentation de l'artiste André Simony, après une première partie par les 60 élèves des classes de guitare du Conservatoire.
- Les 6 et 7 juillet, le festival de fanfares dans les hautes Cévennes était organisé à **Chamborigaud** et **Génolhac** par l'association l'Écho des Cévennes. Une ambiance musicale festive et populaire réunissant 5 fanfares de toute la France, dont une nouvellement créée à **La Grand'Combe**.

- Le festival Orgues en Cévennes s'est tenu du 9 au 16 juillet à **Alès** avec différents concerts lyrique, baroque et d'orgue.

Tous les arts sont dans l'espace public

- À **Brignon**, le festival "Un Air de Rue" a fait son retour le 6 avril avec plus d'un millier de spectateurs. Une 2^e édition vouée aux arts de la rue avec comme principale motivation l'éco-citoyenneté et la proximité.



La Cie En Corps en l'Air était invitée à la 2^e édition du festival "Un Air de Rue".



Le festival des cultures urbaines, organisé par l'association All'Style, a présenté des initiations à la danse hip-hop et des démonstrations de BMX et de skate.

- Du 16 au 20 avril, le festival des cultures urbaines a été organisé par l'association All'Style sur Alès Agglomération. Des initiations à la danse hip-hop et au sport urbain, des démonstrations de BMX, de skate, de graffitis et de foot freestyle se sont ainsi tenues à **Alès, Anduze, La Grand'Combe, Saint-Privat-des-Vieux** et **Rousson**.
- Un festival Africain a débarqué à **Anduze** du 7 au 9 mai grâce à l'association des Sénégalais Cévenols et la Mairie. Concert, déambulation, défilé de mode et marché de produits africains étaient au programme.



Le festival Africain a enflammé les rues de la porte des Cévennes.

- Pour la première année, l'association Comédie Harmonienne a organisé les 25 et 26 mai le Festival du jeu d'Alès en Cévennes. Différents espaces installés au Pôle culturel et scientifique de Rochebelle ont réuni 1 100 participants : tables de jeux, escapes games, rencontres avec des créateurs de jeux. Le 13 octobre, le festival Lezenjoués a été également dédié aux jeux, au foyer municipal de **Lézan**. Un escape game, une chasse au trésor, des jeux de logique avec l'association Eurèk'Alès et des jeux en bois géants ont mobilisé petits et grands toute la journée.

La citoyenneté en question

- Une 3^e édition du "Printemps Citoyen en Occitanie", organisé par la Région Occitanie, à **Alès**, et toujours dédié au faire ensemble et à l'engagement citoyen, a mis en lumière les initiatives locales d'une vingtaine de partenaires.



Scène des mondes, lancement d'un portail culturel

ALÈS AGGLOMÉRATION



Lancé le 7 octobre 2024, un portail internet "Scène des mondes" présente les différents événements et des articles publiés en ligne rendent compte de la vie culturelle d'Alès Agglomération.

Fête de la Danse, place des Martyrs-de-la-Résistance, Alès.

Pour faciliter l'organisation de l'agenda de chacun, Alès Agglomération a lancé ce fanzine culturel, un portail unique qui regroupe en ligne l'essentiel des événements organisés par les acteurs culturels du territoire tels que le conservatoire Maurice-André, les médiathèques, la scène nationale du Cratère Théâtre, la Verrerie, le Pôle culturel & scientifique de Rochebelle, les musées d'Alès Agglomération, mais également des festivals comme Itinérances, Cratère Surfaces ou encore Jazzoparc.

Si, pour l'instant, une douzaine d'acteurs a rejoint ce canal, de nombreux autres devraient prochainement s'ajouter à la liste, facilitant ainsi grandement la lisibilité de l'information culturelle sur l'ensemble des communes d'Alès Agglomération.

Radio Grille Ouverte diffuse deux podcasts : *L'Air du temps*, qui fait déjà le tour des événements artistiques et culturels de l'agglomération sur les ondes, et le tout nouveau podcast *Scène des mondes*, inauguré avec la plateforme.



Compagnie CirkVost, parvis du Cratère, mars 2024.



POUR ALLER PLUS LOIN
SCENEDESMONDES.FR

Musées : un spectre dynamique de propositions artistiques

ALÈS AGGLOMÉRATION / ALÈS / SAINT-JEAN-DU-GARD / VÉZÉNOBRES / MUSÉES D'ALÈS AGGLO

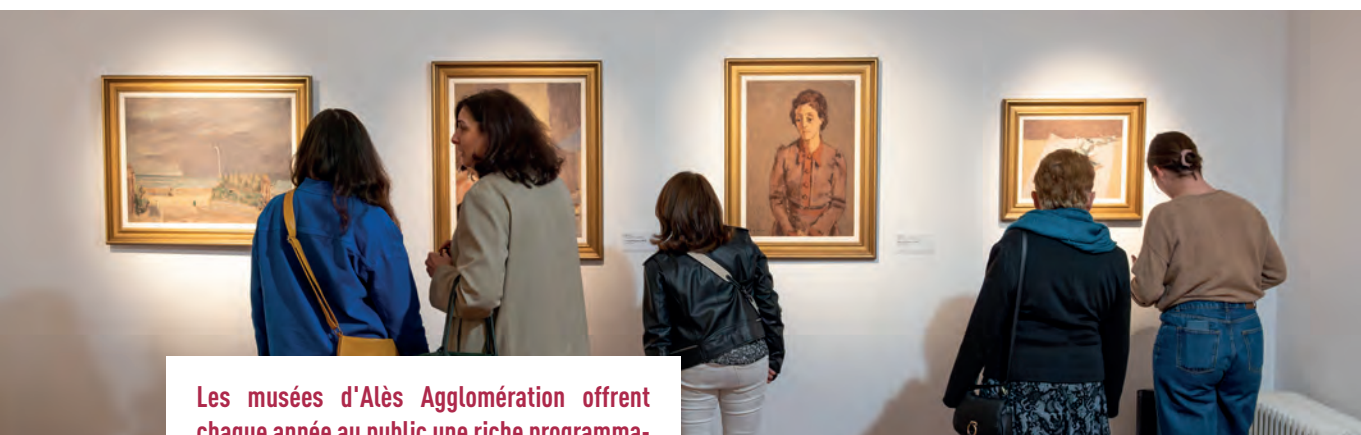

Les musées d'Alès Agglomération offrent chaque année au public une riche programmation autour de différentes thématiques.

Afin de s'adresser à un large public, plusieurs initiatives ont été entreprises dans les musées de l'Agglo dont notamment nombre d'ateliers, de stages, d'événements pédagogiques, de masterclasses et de spectacles. Les publics en apprentissage du français et les personnes nouvellement arrivées en France ont également la possibilité d'assister à une médiation culturelle sur mesure. Ces cycles sont créés pour les deux musées alésiens, PAB et Colombier, en lien avec le GRETA et les associations ATD Quart Monde et les Clés de la réussite. Des actions sont aussi menées avec des publics en situation de handicap : actions de médiation sur mesure, programmation mêlant atelier créatif et langue des signes à l'attention des jeunes publics. Une maquette tactile a été mise en place à Maison Rouge marquant le démarrage d'un parcours tactile dans l'ensemble du musée qui va se développer dans les prochaines années. Les musées reçoivent régulièrement des publics scolaires en difficulté cognitive grâce aux dispositifs des classes IME ou ULIS.

Musée PAB, l'art moderne au cœur

En 2024, le musée PAB à **Alès** a rendu hommage à Pablo Picasso à travers une exposition éphémère "La route du cuivre", offrant l'opportunité de découvrir la collaboration artistique entre Picasso et le graveur Aldo Crommelynck. L'exposition "PAB, la passion de l'art moderne" a été consacrée aux différentes techniques artistiques modernes.

Le Printemps du Colombier a proposé aux visiteurs un nouveau regard sur sa collection Beaux-arts.

Le renouveau du musée du Colombier

Deux expositions ont été organisées au musée du Colombier d'Alès autour de la collection Beaux-arts avec "Le printemps du Colombier, nouveau regard, nouvelles histoires" et "Le Colombier dans tous les sens". Dans le cadre de cette dernière exposition, des actions de médiation multisensorielle se sont déroulées pour mieux percevoir et ressentir une œuvre. À chaque solstice, un nouveau sens a été exploré : en juin le son, en septembre l'odorat et en décembre le goût.

Maison Rouge développe des projets de recherche

À Maison Rouge - musée des vallées cévenoles, à **Saint-Jean-du-Gard**, deux expositions, "Au bonheur des bas" sur la bonneterie et "Graines, une prodigieuse odyssée" de l'auteur et illustratrice Cruschiform, ont rythmé l'année 2024. Un travail de recherche a également démarré au musée pour comprendre et valoriser les Cévennes du passé à aujourd'hui. En 2024, un travail a commencé avec Morgane Tocco, docteure en ethnologie. D'avril à novembre, sa mission a été d'établir une bibliographie complète sur l'état de la recherche actuelle et de mener des enquêtes auprès de chercheurs et universitaires ayant travaillé sur les Cévennes.

Un lien étroit entre le village et la Maison de la figue

Au-delà de l'espace ressources et du conservatoire de la figue, des moments d'expressions artistiques ont rythmé l'année 2024 à la Maison de la figue de **Vézénobres** : exposition "Vézénobres en couleurs" avec l'artiste Roger André, promenades AR(T)CHITECTURALES avec l'exposition des œuvres du sculpteur Jean-Pierre Thein et du peintre Roger André dans les rues de la cité.

Des temps culturels pour les jeunes

ALÈS / ROUSSON / SAINT-CHRISTOL-LEZ-ALÈS / MUSÉES D'ALÈS AGGLO / CONSERVATOIRE MAURICE-ANDRÉ



Dans le prolongement d'Alès Agglo Scène des Mondes, plusieurs temps forts culturels ont été organisés pour la jeunesse du territoire.

Deux nouvelles extensions culturelles

- **Création du Cabri Jeunes :** le Cabri d'Or s'est décliné en 2024 avec un "Cabri Jeunes, prix du jeune lecteur cévenol" dédié aux lycéens. 6 lycées du territoire ont participé à cette première édition, présentant 5 ouvrages. Après un vote pour le meilleur ouvrage le 20 mars, un grand concours d'oralité s'est tenu le 1^{er} juin, durant le festival Les Passeurs de Livres. Des élèves de chaque classe se sont regroupés pour une critique argumentative. Une scène ouverte a également été proposée lors la Journée des "Jeunes passeurs" le 30 mai.



POUR ALLER PLUS LOIN
PRIXLITTERAIRE-CEVENNES.FR

- **Les Mini-Fous Chantants :** dans le cadre du festival des Fous Chantants, organisé chaque année à Alès, une édition spéciale jeunes "les Mini-Fous" a été créée en 2024 pour les élèves de CM2. 250 enfants de 8 à 11 ans se sont ainsi produits le 31 mai au Cratère, interprétant le répertoire d'Aldebert.



Les Mini-Fous en représentation sur la scène du Cratère.

Le prix "Cabri Jeunes, prix du jeune lecteur cévenol" a amené les lycéens grand-alésiens de 11 classes jusque sur la grande scène du Cratère lors du festival Les Passeurs de Livres 2024.

Des festivals pour la jeunesse

Temps d'artistes au lycée

Du 5 au 9 février, le festival "Temps d'artistes" a animé le lycée Jean-Baptiste-Dumas d'Alès avec des spectacles de théâtre, de danse, de magie et d'arts visuels, réunissant 6 compagnies et une vingtaine d'artistes. En partenariat avec le Cratère et le Pôle national cirque Occitanie, des représentations ont également eu lieu au lycée Jacques-Prévert de Saint-Christol-lez-Alès et au Cratère offrant aux étudiants une expérience théâtrale.

Festival Rousson Jeunesse

Organisée par la Mairie de **Rousson**, la 1^{re} édition du festival Rousson Jeunesse s'est tenue les 16 et 17 mars sur le thème des mondes virtuels. Une immersion dans les univers imaginaires littéraires, cinématographiques ou issus des jeux vidéo. Deux conférences sur l'intelligence artificielle et la BD japonaise, mais aussi des tables rondes sur la dystopie et l'influence du jeu vidéo dans notre société ont été programmées.

Le Printemps des Enfants

Du 16 au 17 mars, à Alès, au Pôle culturel & scientifique de Rochebelle, sur 300 m² de terrain de jeu, près de 40 animations familiales ont pimenté le Printemps des Enfants qui a accueilli plus de 3 000 personnes. Au programme : spectacles, projections, ateliers créatifs, cirque, jeux, parcours ludiques, ferme pédagogique, exposition interactive "Mondo Minot". En parallèle, des animations étaient proposées aux enfants tout au long de l'année au Pôle culturel avec les mercredis du Pôle, les mercredis au Jardin et la semaine de découverte scientifique en juillet.



Le Pôle Jurassic, au Pôle culturel & scientifique de Rochebelle.



La ferme pédagogique du Printemps des Enfants, à Alès.

Des actions avec le jeune public dans les musées

En 2024, 13 088 scolaires et 420 enfants (ALSH, associations, scoutisme) ont participé à une action de médiation culturelle dans un des 3 musées d'Alès Agglo, que ce soit avec une visite guidée, une visite-atelier ou une visite en autonomie avec support ludo-éducatif.

Des actions familiales, hors temps scolaire, ont également touché 926 personnes à travers des ateliers ou des événements ludiques comme l'exposition "Le musée du Colombier dans tous les sens", les chasses au trésor à Maison Rouge, les défis Kapla ou les escapes game.

Orchestre à l'école au collège Jean-Moulin pour une session avec des "steel-drums", des percussions créées à partir de bidons de pétrole.

Les initiatives du Conservatoire Maurice-André

En 2024, le Conservatoire Maurice-André a continué à s'adresser à la jeunesse avec ses dispositifs "Orchestre à l'école" et les "Classes à horaires aménagés à dominante instrumentale". Des échanges avec les écoles ont également eu lieu que ce soit par l'intervention de professeurs en milieu scolaire, ou par l'accueil de classes au sein du Conservatoire. Un conte musical avec une école de **Saint-Christol-lez-Alès** a ainsi pu être créé.



Des journées d'art à Maison Rouge

ALÈS AGGLOMÉRATION / SAINT-JEAN-DU-GARD / MAISON ROUGE - MUSÉE DES VALLÉES CÉVENOLES

Les Journées Européennes des Métiers d'Art sont un événement annuel unique au monde, dédié aux métiers d'art et à leur valorisation. Retour sur cette 3^e édition qui s'est tenue du 5 au 7 avril 2024.

1 275 visiteurs (contre 1 264 en 2023 et 532 en 2022) ont participé aux Journées Européennes des Métiers d'Art (JEMA). Une vingtaine de créateurs aux disciplines différentes a été réunie. Des journées de découverte ponctuées d'un salon des métiers d'art, d'animations, d'ateliers et de conférences. L'invité d'honneur de cette édition était l'atelier Tuffery, une entreprise textile établie à Florac (Lozère), créée en 1892.

En mars 2024, à ALESPO, un stand aux couleurs des JEMA avait déjà été mis en place pour valoriser les artisans locaux à travers des démonstrations.

À la rencontre d'artisans d'art cévenols

Installés à Maison Rouge - musée des vallées cévenoles, à **Saint-Jean-du-Gard**, 18 artisans d'art de la région ont dévoilé leurs savoir-faire d'exception, sous la thématique "Sur le bout des doigts". Céramiste, forgeron coutelier, maroquinier, artisan du bois, relieur et tant d'autres ont révélé leurs secrets de fabrication aux Grand-Alésiens.

Loin d'être commercial, cet événement gratuit permet aux artisans d'exposer et de vendre leurs produits sur des stands que Cévennes Tourisme met à disposition sans contrepartie. Plusieurs ateliers étaient ouverts au public comme celui de la technique de cuisson japonaise au raku proposée par le céramiste de Cendras, Pierre Champclaux, ou encore celui de la création d'une sculpture collective avec la céramiste Pascale François. Parmi les talents locaux figuraient Patrick Gorgeot, bijoutier de Mialet qui façonne des bijoux graphiques en argent, ou encore le forgeron-coutelier Léo Igon, implanté à Génolhac et nommé aux Trophées des PME en 2022.

Pour la première fois lors des JEMA, une exploration artistique autour de la nature, de l'artisanat et de la créativité urbaine était proposée le dimanche 7 avril au départ de la pépinière Fleurs des Cévennes.



Affiche des JEMA 2024.

10 000 objets de la vie cévenole

Une collection incroyable de 10 000 objets a été exposée à Maison Rouge pour donner à comprendre la vie, le savoir-faire et l'histoire des Cévennes. Une collection d'objets de toutes les matières réalisées localement : en bois de châtaignier, en cuir, en métal, en terre, en osier, en verre, sur papier et évidemment en soie. Sculpté, tressé, brodé, chaque objet parlait de la vie en Cévennes et de ces savoir-faire ancrés dans le quotidien.



Alès Agglo et ses partenaires valorisent le patrimoine local

ALÈS / ANDUZE / BRIGNON / GÉNO LHAC / SAINT-JEAN-DU-GARD / IMT MINES ALÈS / CÉVENNES TOURISME



Alès Agglomération est riche d'un patrimoine bâti exceptionnel. Les visiteurs ont pu participer à différents temps d'animations culturelles dans les communes de l'agglomération.

De nouvelles visites avec l'Office de Tourisme

- Grâce à l'application IZI.TRAVEL, à installer gratuitement sur son smartphone, la SPL Alès Cévennes - Cévennes Tourisme propose désormais des visites audioguidées (français, anglais et néerlandais) afin de permettre au plus grand nombre de découvrir de manière autonome le patrimoine et l'histoire sur tout le territoire. Cet outil cartographie 8 parcours différents : découverte du quartier de Rochebelle à **Alès** et des points de vue de la ville haute ; immersion dans les rues pittoresques du cœur de ville à **Anduze** avec un suivi de la Route du Vase ; exploration du village médiéval de **Géno lhac** et découverte du marché et des paysages environnants à **Saint-Jean-du-Gard**.
- Les 22 août et 21 septembre, Cévennes Tourisme a organisé une visite guidée d'Alès avec des vélos à assistance électrique ALES'Y. L'occasion de découvrir l'histoire d'Alès et de ses différents quartiers sur 14 km en centre-ville et le long des quais du Gardon.
- Le 24 mai, la SPL s'est associée à l'IMT Mines Alès pour offrir une visite guidée géologique exceptionnelle. Cette visite, animée par Benjamin Gay, guide-conférencier, et le Dr. Geoffroy Musial, géologue chargé des collections à l'école des mines, a plongé une quinzaine de participants dans l'histoire d'Alès et de ses monuments emblématiques, tout en explorant son riche passé géologique. De la faille des Cévennes au Fort Vauban, plusieurs millions d'années ont ainsi été mis en lumière.

La visite géologique dirigée par le géologue Geoffroy Musial s'est terminée au pied du Fort Vauban.

Le temple d'Anduze rénové a été inauguré

Après cinq années de fermeture suite à l'écroulement d'une partie de sa charpente en 2019, le grand temple d'**Anduze** a réouvert à l'occasion de l'inauguration de la fin de ses travaux de sauvegarde le 31 août. Dans le bâtiment édifié en 1823, les visiteurs ont pu observer l'ampleur de la restauration ; un chantier de plus d'1 M€, financé à 60 % par Alès Agglomération qui en était le maître d'œuvre. Les peintures, les voûtes, les boiseries, les vitraux, l'orgue, la chaire à prêcher et bien sûr la charpente ont été entièrement rénovés. La charpente, constituée de poutres de 22 mètres de long était en effet la plus impressionnante rénovation de ce chantier. Désormais, le temple doit être équipé d'une nouvelle sonorisation et d'un système de chauffage afin d'accueillir des cultes, des expositions d'art et des temps culturels.

Des visites du centre ancien de Brignon

Brignon a connu deux temps forts en octobre 2024 : l'association "Brignon Patrimoine" a organisé 2 visites guidées sur l'histoire de la municipalité, et le 15 octobre, accompagnés de lampions, petits et grands ont pu apprécier les ruelles du centre ancien avec diverses interventions musicales pour en apprendre plus sur l'histoire de la commune. La 4^e édition de "Chemin de traverses" a eu lieu le 20 octobre. Ce cycle de balades, co-construit avec 11 communes du Gard, met en valeur le patrimoine, la création artistique dans l'espace public et la préservation de l'environnement. Pour clore cette édition, une balade artistique a été organisée entre le parc de la Mairie de Cruviers-Lascours et Brignon.

Des actions autour de la lecture et de la création littéraire

ALÈS / MIALET / RIBAUTE-LES-TAVERNES / SAINT-JULIEN-LES-ROSIERS / MÉDIATHÈQUES D'ALÈS AGGLO



8 000 visiteurs pour Les Passeurs de Livres

Du 30 mai au 2 juin, la 3^e édition du festival Les Passeurs de Livres s'est tenue à Alès. Le salon

du livre, les conférences, les ateliers et les rencontres avec les auteurs ont amené fiction et recherche à dialoguer. Le journal *Le Monde* est devenu partenaire officiel du festival en 2024, tout comme la revue *Actualité* et *France Culture*. Les partenariats locaux se sont multipliés également, notamment avec les lycées d'Alès Agglomération : durant l'année scolaire, 30 "jeunes passeurs" se sont investis sur leur temps libre pour se former à la modération de conférences. Porté par le thème "Nature ou Humain", le festival 2024 a investi le rapport

que l'homme entretient avec son environnement. L'auteur indien Geetanjali Shree, récompensée en 2022 par l'*International Booker Prize*, a été la marraine de cette édition.

Le salon du livre, poumon du festival, a accueilli plus de 8 000 visiteurs autour de 80 éditeurs et 120 auteurs sur le parvis du Cratère.



Poumon du festival, le salon du livre regroupe plus de 80 éditeurs nationaux et locaux.



Deux lauréats pour le 38^e Cabri d'Or

Depuis 1984, le Cabri d'Or récompense chaque année des auteurs cévenols mais pas seulement.

30 candidats se sont présentés en 2024, accompagnés par des grandes maisons d'édition et des éditeurs locaux. Avec des nouvelles, des polars, des romans, des ouvrages historiques, mais aussi une BD et un manga, le Cabri d'Or 2024 a été nourri de propositions littéraires diversifiées. Le 8 novembre, deux lauréats ont été proclamés ex aequo : Alain Guyard, originaire de Saône-et-Loire, pour son récit *Ma cabane sans peine*, édité par Le Dilettante, et Jean-Paul Chabrol et Frédéric Cartier-Lange pour leur ouvrage *Les Cévennes en 70 dates*, édité chez Alcide.





La MAD est un très lieu prisé des habitants et des jeunes Alésiens, notamment durant la pause méridienne durant laquelle ils investissent les différents espaces offerts pour se poser.

La Fête du livre à Ribaute-les-Tavernes

Une 2^e édition de la Fête du livre s'est déroulée le 20 avril à **Ribaute-les-Tavernes**. 18 auteurs étaient présents pour une séance de dédicaces. Pour les plus jeunes, des ateliers ont été proposés : animation manga par Alès BD, lecture animée de comptines et lecture du conte *Le Pays d'Ophélie* par Valérie Muller.

Paroles en fête à Mialet

L'opération "Paroles en fête", les 26 et 27 octobre à **Mialet**, a été organisée par la Fédération des foyers ruraux du Gard et 4 associations adhérentes : ADeauxMiNo de Deaux, le Foyer rural de Tornac, Le Language des Papillons d'Anduze et Chez Mialet de Mialet. Au programme : des spectacles et des ateliers autour du conte, de la lecture, de l'écriture, du graffiti, des BD, des mangas ou encore de la musique afin de sensibiliser les spectateurs à la lecture et à différentes formes d'expressions écrites.

Les contes bleus du vin

Le 12 octobre, la Mairie de **Saint-Julien-les-Rosiers** a organisé "Les contes bleus du vin", un stand-up décrivant une balade œnologique à la découverte des vignobles français. Dix contes drôles et poétiques, inspirés de la vie et l'œuvre de Jean-Claude Pirotte, ont emmené les spectateurs à la découverte des multiples facettes géographiques et historiques des vignobles.

Des médiathèques très actives

17 357 usagers inscrits en 2024 dans les neuf médiathèques du territoire ont bénéficié des 162 339 documents matériels : livres, CD, DVD, jeux de société, jeux vidéo... Dans une logique de réemploi et de partage, les documents éliminés des fonds sont donnés à l'association alésienne Voyages culturels qui organise régulièrement des "lâchers de livres", consistant à distribuer gratuitement des livres à des publics éloignés de la lecture ou lors d'événements culturels.

Une médiathèque numérique complète également l'offre. Des fonds autour du développement durable sont notamment disponibles à la médiathèque Alphonse Daudet et dans les médiathèques du secteur nord de l'agglomération. Les deux expositions "les Oiseaux" et "les Abeilles", ont d'ailleurs été présentées en 2024 sur cette thématique.

Des classes sont accueillies tout au long de l'année favorisant la découverte et la rencontre d'auteurs, la visite d'expositions et l'organisation de spectacles et de séances du type "heure du conte", "bébés lecteurs", etc. En partenariat avec le Plan alimentaire territorial, les médiathèques ont participé à la Semaine du goût. D'autres animations ont été réalisées avec le CPIE du Gard.



POUR ALLER PLUS LOIN
MEDIATHEQUE-ALES.FR

Un symposium de sculpteurs internationaux au parc du Bosquet

ALÈS



Une grande réunion de sculpteurs internationaux, dénommée symposium, s'est tenue à Alès du 3 au 30 juin 2024.

Ce grand rendez-vous de la sculpture à l'initiative d'Alès Agglomération, mis en place avec l'aide d'Ali Salem, artiste sculpteur, a eu lieu dans le parc du Bosquet. Plusieurs artistes italiens, espagnols, français ou encore égyptiens, se sont rassemblés dans l'arrière-cour du Fort Vauban pour sculpter des œuvres pendant plusieurs semaines. Ali Salem a notamment signé des sculptures monumentales au Grau-du-Roi, à Port Camargue, aux Saintes-Maries-de-la-Mer, à Montpellier, à Pézenas et dans bien d'autres villes françaises et étrangères.

Un symposium est une rencontre où s'échange des connaissances entre experts d'une discipline. A Alès, il aura également été l'occasion de contempler les sculpteurs en plein travail. En lien avec les carrières de taille de pierres locales, des blocs de pierres ont été offerts aux sculpteurs pour supporter ce beau projet. L'outillage était fourni par l'entreprise alésienne Diamotec. Une fois le mois de production écoulé, les œuvres monumentales sont restées sur place pour le plaisir des amateurs.

Ali Salem et Christophe Rivencq, au côté du sculpteur égyptien Helal Moawia et son œuvre monumentale.



Ali Salem, sculpteur franco-égyptien, au travail.



Scannez-moi



Voir le reportage

Des temps forts autour des merveilles de la Terre

ALÈS AGGLOMÉRATION / ALÈS / BROUZET-LÈS-ALÈS / SAINT-JEAN-DU-PIN / IMT MINES ALÈS
MÉDIATHÈQUE ALPHONSE DAUDET / PÔLE CULTUREL & SCIENTIFIQUE / EURÈK'ALÈS



Dans le cadre de la seconde édition de Minér'Alès, l'IMT Mines Alès a constitué un programme d'animations pour valoriser auprès d'un large public ses collections de géologie et de minéraux.

Visite de la carrière des Conques à Brouzet-lès-Alès lors des JEP (image d'archives).

Les richesses patrimoniales et connaissances scientifiques ainsi que de nombreux minéraux, roches et fossiles étaient à découvrir à travers l'exposition des collections minéralogiques et paléontologiques de l'IMT Mines Alès.

Du 17 au 25 mai 2024, l'exposition, installée à la médiathèque Alphonse Daudet d'Alès, s'est accompagnée d'ateliers autour des curiosités géologiques et d'ateliers scolaires autour du monde minéral.

Une conférence a abordé l'origine et l'exploitation des émeraudes avec Gaston Giuliani, géologue de l'Institut de Recherche pour le Développement.

Enfin, des temps de découverte sur le terrain ont été organisés notamment une balade géologique urbaine dans la ville d'Alès et des randonnées : "Les calcaires urgoniens, carrière des Conques et alentours du Mont Bouquet" à **Brouzet-lès-Alès** et "Socle et paysages cévenols d'Auzas au Moncalm" à **Saint-Jean-du-Pin**.

L'archéologie et l'eau au cœur de la Fête de la Science d'Alès

Pour la 8^e Fête de la Science, à **Alès**, du 9 au 13 octobre 2024, la Terre a été également à l'honneur au Pôle Culturel & Scientifique de Rochebelle. Quatre expositions, une douzaine d'ateliers, des animations et quatre conférences ont rythmé ce temps. Petits et grands ont pu se mettre dans la peau d'un chercheur archéologique avec "Archéo, une exposition à creuser" pour dégager les vestiges ensevelis. Le public s'est également plongé dans un "océan de savoirs", deuxième thème de la fête.

L'exposition "L'eau dans le système solaire" et des ateliers ont été proposés pour observer l'eau dans tous ses états grâce à des expériences scientifiques.

Eurèk'Alès, l'association spécialisée dans la présentation de projets pédagogiques liés aux sciences et aux techniques a présenté des expositions sur les jeux mathématiques et la chimie.

Les États généraux de la Santé déploient des actions innovantes

ALÈS AGGLOMÉRATION / MAISON DE LA JEUNESSE / RÉSEDÀ / PAYS DES CÉVENNES / CLINIQUE BONNEFON
INSTITUT GARD VISION / ASSOCIATION MA VIE / FILIÉRIIS



Les États généraux de la Santé, engagés en 2023, ont été menés pour établir un état des lieux de la situation actuelle et repérer les actions innovantes et structurantes pouvant améliorer l'accès aux soins des habitants.

Un plan d'actions a été lancé pour construire les conditions favorables et répondre aux besoins de santé du territoire par la mise en place de réponses concrètes coordonnées entre elles. En neuf mois, des avancées majeures sont à noter. Des projets sont en cours de négociation comme le bus Santé et le pôle de soins pédiatriques.

Un nouveau contrat local de santé intégrant un conseil local en santé mentale

Le 30 novembre 2024, le Pays des Cévennes a signé son 4^e contrat local de santé pour 5 ans. Ce contrat intègre pour la première fois un volet dédié à la santé mentale, avec comme objectif davantage de prévention, d'accompagnement et de prise en charge. Ces documents vont encourager le développement d'actions en faveur de la santé, en coordination avec l'ensemble des acteurs institutionnels, des professionnels de la santé et de l'ARS Occitanie.

Trois priorités sont au cœur de ce contrat :

1. l'amélioration du parcours de santé avec plus de prévention, de repérage et d'accompagnement,
2. la lutte contre les inégalités d'accès aux soins avec notamment des aides à l'installation de nouveaux médecins,
3. la prévention des impacts du changement climatique sur la santé.



Le Pays des Cévennes a signé son 4^e Contrat Local de Santé, le mercredi 30 octobre 2024 à l'Atome avec, pour la première fois, un volet dédié à la santé mentale.

Création d'un pôle ambulatoire de santé

Pour faire face au manque de médecins, un pôle de santé ambulatoire a été créé à l'Institut Gard Vision. Il regroupe l'ensemble des acteurs de santé œuvrant sous le contrôle de médecins.

1 000 patients ont été pris en charge en 2024. Le but premier est de répondre aux besoins de suivi médical des personnes souffrant de pathologies chroniques ou d'une affection de longue durée. Il permet aussi de répondre aux besoins de suivi médical temporaire après un passage aux urgences, à la maison médicale de garde ou en téléconsultation. Les personnes de plus 50 ans nécessitant d'un bilan de santé (dépistage, vaccination, prise de sang...) pourront également être prises en charge.

Un pôle pédiatrique

La Maison des colibris a ouvert à Méjannes-lès-Alès. Elle regroupe une douzaine de soignants médicaux et paramédicaux qui répondent aux besoins spécifiques de l'enfant.



Scannez-moi



Voir le reportage

LA MÉDECINE LOCALE
EN CHIFFRES

ALÈS AGGLOMÉRATION

80

médecins généralistes
(50 ont plus de 60 ans)

378

infirmiers

VILLE D'ALÈS

74

chirurgiens-dentistes

12

gynécologues

12

ophtalmologues

11

cardiologues

1

dermatologue



De nouveaux professionnels à l'Hôpital

Les équipes médicales du Centre hospitalier Alès-Cévennes se sont renforcées avec le recrutement d'une pédopsychiatre, d'un gastro-entérologue, de 3 médecins urgentistes et 2 médecins pour les soins de suite et de réadaptation. Dans le même temps, le projet de rénovation des urgences a été réétudié, en collaboration avec les médecins, pour le mettre en phase avec les besoins actuels. Par ailleurs, 30 internes et 8 externes exercent à l'hôpital où une nouvelle IRM est attendue. Deux points importants sont en projet : la préparation au lycée au concours d'entrée des carrières médicales et la création d'un pôle de santé pour les médecins fraîchement diplômés, grâce à un partenariat avec la Faculté de médecine de Montpellier/Nîmes.

Création d'un comité de pilotage
des soins de premiers recours

Ce comité réunit les professionnels de santé libéraux, l'Hôpital, la clinique Bonnefon, la collectivité, l'ARS et la CPAM pour améliorer l'accès aux soins des habitants en organisant le parcours des patients et en définissant plus précisément le rôle de chacun.

Une Maison Intercommunale Sport Santé



Inaugurée le 14 septembre 2024, la Maison Intercommunale Sport Santé (MISS) d'Alès Agglomération se situe à côté de la halle des Sports de Clavières, à Alès. Elle assure la prise en charge annuelle de 2 500 personnes. En partenariat avec des professionnels de la santé et des entraîneurs sportifs, des associations telle que "Ma Vie" et le pôle Prévention de Filiéris sont regroupés entre ses murs. L'objectif est de faciliter l'orientation et l'accès aux activités physiques et sportives.

La MISS accueille tous les publics et particulièrement les personnes souffrant de pathologies longue durée et de maladies chroniques ; les personnes à risque ; les personnes en perte d'autonomie et celles pour qui une activité physique adaptée est prescrite par un médecin ainsi que les personnes en bonne santé mais éloignées de l'activité sportive.



Équipée de machines de sport, la MISS propose des accompagnements personnalisés à des fins de santé et de bien-être, quel que soit l'âge, l'état de santé ou de fragilité sociale de la personne. En utilisant le sport comme levier de prévention et de traitement, la MISS offre une variété de services, incluant des séances d'activités physiques adaptées, des consultations, des conseils en nutrition et en bien-être. Le centre mettra également en place des programmes de sport pour tous les âges et niveaux, visant les jeunes, les seniors et les familles. Le coût total de la structure s'élève à 1 276 329 €, dont 733 329 € financés par Alès Agglo, 300 000 € par la Région, 243 000 € par l'État. 20 000 € de subventions pour le fonctionnement ont été accordées par l'ARS et 18 000 € par la Direction départementale de la jeunesse et des sports.

De nouvelles initiatives pour la santé sur Alès Agglomération

ALÈS / SAINT-HILAIRE-DE-BRETHMAS / SAINT-JULIEN-LES-ROSIERS / SAINT-MARTIN-DE-VALGALGUES / VÉZÉNOBRES



En parallèle des États généraux de la Santé, des initiatives sont également à l'œuvre pour développer l'accès à la santé pour tous dans les communes.

Un forum Santé Jeunes

Mardi 19 mars 2024, 1 117 lycéens âgés de 15 à 25 ans et des professionnels de la santé ont été invités à une journée dédiée à la santé pour aborder différents thèmes : santé sexuelle, accès aux soins, addictions, accès aux droits, protection contre le harcèlement, bien-être et santé globale.

Mené par la Maison de la Jeunesse et Réséda jeunes, ce forum a réuni de nombreux professionnels de santé à l'espace Cazot à **Alès**. 40 stands d'informations et d'espaces confidentiels ont présenté un meilleur accès aux soins (dépistage, consultations d'orientation et avancées...).

Les objectifs de cette journée étaient d'informer, prévenir et agir pour la bonne santé des jeunes, d'apporter des informations validées sur la santé, de rendre plus visibles les ressources locales et de fédérer les acteurs du territoire autour d'un projet commun.

Le cabinet médical de Vézénobres étendu

La cave coopérative centenaire de **Vézénobres** a connu une grande transformation en 2024 : un espace de santé moderne a été créé à l'intérieur. Ce projet mené par deux pharmaciens a débuté par la création, en mai, d'une nouvelle pharmacie plus grande. En novembre, les travaux se sont poursuivis et un pôle médical adjacent a ouvert, accueillant désormais de nouveaux patients.

Les échanges et demandes d'informations ont été nombreux devant les 40 stands dressés à l'Esplanade Cazot lors du forum Santé Jeunes le 19 mars 2024.



Devant le stand de l'association ARAP-Rubis dont les missions sont axées autour de trois pôles : prostitution, LGBTQIA+ et familles.

Une maison de santé inaugurée à Saint-Julien-les-Rosiers



Coupe du ruban pour l'inauguration de la maison de santé juliroisienne.

Composée de deux cabinets médicaux libéraux, d'un cabinet infirmier, d'un cabinet de sage-femme et d'un cabinet d'ostéopathe, la Maison de Santé de **Saint-Julien-les-Rosiers** a ouvert ses portes en janvier 2024 pour sa première année d'activité. Cet équipement fait partie intégrante du projet de santé avec **Saint-Martin-de-Valgalmgues**. Une volonté de lier les deux maisons de santé, accompagnée par l'association des professionnels de santé des deux communes. Cette passerelle entre les deux sites permettra une continuité des soins en cas d'absence d'un médecin. Ce projet de santé fait également partie d'un projet urbanistique global visant à recréer un cœur de village actif avec la création de locaux (cabinet vétérinaire, psychologues, salon de coiffure, restaurant), d'une quarantaine de logements sociaux, de maisons partagées pour les seniors et de dix maisons résidentielles. Le coût de cet équipement s'élève à 478 000 €, avec la participation de l'État, du Département, d'Alès Agglomération et de la Région. 37 % du montant ont été apportés par la commune.



"Généralions PartÂges", un logement étudiant contre un peu de temps auprès des seniors



Domitys, gestionnaire de résidences services seniors a lancé en 2024 la 8^e édition du dispositif "Généralions PartÂges". Une initiative qui offre aux étudiants un appartement meublé gratuit en échange de 15 heures par semaine (59 heures par mois) passées aux côtés des résidents. Ils occupent ainsi la fonction d'assistant animation aux côtés de l'animatrice ou de l'animateur en poste au sein de la résidence.

Ces heures peuvent être utilisées pour échanger avec les seniors, les accompagner lors de sorties, partager des repas, organiser des activités ou même encadrer certaines activités. Cette année, la résidence l'Ostal d'Alès a participé à l'opération. Un autre lien se crée avec les étudiants, des échanges sur la vie, la joie de la jeunesse...

C'est du gagnant-gagnant : un plus social et humain pour les seniors qui occupent la résidence, et pour les jeunes, de meilleures conditions pour étudier sereinement.

Les espaces communs (salle de gym, piscine, salon multimédia) leur sont également accessibles.

Un centre de santé à Saint-Hilaire-de-Brethmas

Pour faire face à la désertification médicale, la commune de **Saint-Hilaire-de-Brethmas** a ouvert, en partenariat avec la Région Occitanie, un nouveau centre de santé.

Situé place Eugène-Daufès, ce projet a été créé grâce au dispositif "Ma Région, ma santé", dans le cadre de la création d'un Groupement d'intérêt public.

Les thermes des Fumades ont été inaugurés après trois ans de travaux

ALÈS AGGLOMÉRATION / ALLÈGRE-LES-FUMADES / PAYS DES CÉVENNES / GROUPE ARENADOUR



Lancés en 2021, des travaux d'envergure ont rénové, restructuré et agrandi le complexe des thermes des Fumades. Le nouveau bâtiment a été inauguré le 18 juillet 2024.

Une cité du bien-être

L'objectif des travaux était de proposer un établissement thermal de qualité et des solutions d'hébergement adaptées pour les curistes. Les bâtiments rénovés et agrandis proposent désormais une résidence hôtelière de 67 logements (24 chambres et 43 appartements). Un chantier d'agrandissement et de réhabilitation de près de 26 M€, entamé en 2021, via le Syndicat intercommunal à vocation unique Alès/Les Fumades. Seule station thermale du Gard, ce complexe est aussi un atout de plus pour la destination Cévennes. 30 % de l'activité thermique se trouve en Occitanie et la fréquentation a augmenté de 6 % en 2023. 40 emplois directs ont été créés, dont 90 % sont issus du territoire.

De nouveaux soins proposés

4 500 curistes pourront désormais être accueillis. Du 10 juin au 30 novembre, ils ont ainsi pu découvrir 4 nouveaux soins en rhumatologie : l'aérobain, les étuves locales, la douche vapeur et la douche térébenthinée. Des espaces de soins en dermatologie, voies respiratoires et affections des muqueuses bucco-linguales sont également proposés ; complétés par une grande salle de sport et trois salles d'éducation à la santé.

Le bassin aquatique de 200 m² est doté de banquettes à bulles.

Un nouvel espace bien-être

Un espace bien-être thermoludique a pu être créé proposant un bassin aquatique de 200 m² doté de banquettes à bulles, de rivières à courant et de cascades, d'une liaison vers un bassin extérieur, d'un flotarium, d'un hammam, d'un sauna et de douches sensorielles. Un espace spa complète l'offre.

9 hectares de parc paysagé

Ceinturant la station thermale, neuf hectares de parc ont été conçus en partenariat avec le paysagiste Michel Péna. Des fruitiers et des plantes aromatiques et médicinales ont été implantés afin de développer localement cette filière. La place arborée propose un espace calme pour les sorties de cure, agrémentée de bancs en bois local et d'allées pavées en pierre de tieulle. Dans la continuité de l'eau, un bassin de retenue d'orage fournit un espace de fraîcheur et un gîte pour la biodiversité. La balade pourra ainsi se terminer à la Maison de l'eau d'Allègre-les-Fumades.



POUR ALLER PLUS LOIN
FUMADES.COM

Une journée santé-environnement avec le CPIE du Gard

CPIE DU GARD / MAISON DE L'EAU / ALLÈGRE-LES-FUMADES / GRAINE OCCITANIE / ASS. ARTHURE, GRAINE DE JADE, VRAC ATTITUDE, REEL 48, UFC QUE CHOISIR



Dans le cadre des rendez-vous “Les 4 saisons du CPIE du Gard”, différentes journées ont été organisées autour de plusieurs thématiques. Pour la dernière, la “Santé-Environnement en 2050” a été explorée à la Maison de l’eau d’Allègre-les-Fumades.

Temps d’échange sur le concept “One Health” avec l’équipe du CPIE du Gard.

Le 13 novembre, pour ce dernier rendez-vous, l’objectif était de partager et de s’outiller autour de la santé et de l’environnement face au changement climatique. Durant la matinée, de la documentation et des ressources bibliographiques sur la thématique ont été présentées et un temps d’échange a été consacré à “One Health” (Une seule santé). Le concept One health a été développé en 1984 par l’épidémiologiste Calvin Schwab qui soutient que la santé doit être pensée à l’interface entre celle des animaux, de l’homme et de leur environnement, à l’échelle locale, nationale et mondiale. Des retours d’expériences ont été apportés par le Graine Occitanie, les associations Arthur et Graine de Jade, autour de l’ambrosie, des chenilles processionnaires, des tiques et des moustiques tigres.

L’après-midi, la thématique des perturbateurs endocriniens a été évoquée avec l’association Vrac Attitude et un escape game de l’association REEL48. L’alimentation durable et le gaspillage alimentaire ont été également mis en perspective par des outils pédagogiques sur les “additifs alimentaires”, un escape game et une intervention de l’UFC-Que Choisir. En fin de journée, un temps a été dédié aux perspectives concernant les projets “santé-environnement” au regard des échanges de la journée.

Mobilisation en faveur d'Octobre Rose

ALÈS / BAGARD / BOISSET -ET-GAUJAC / BRIGNON / CRUVIERS-LASCOURS / ST MARTIN-DE-VALGALGUES / ST CHRISTOL-LEZ-ALÈS / SALINDRES / MIALET / ASS. LES AMAZONES, LES GUERRIÈRES, LES ROSES DU GARD, SALINDRES TENNIS, LE SALTO / MAS MIGER



Du 1^{er} au 31 octobre 2024, comme chaque année, de nombreux événements ont été organisés afin de récolter des fonds au bénéfice de la lutte contre le cancer du sein. Ces animations, dans le cadre d'Octobre Rose, ont été aussi l'occasion de sensibiliser le grand public au rôle indispensable du dépistage.



1 6000 sportifs ont participé au Run des Guerrières à Alès.

Différentes manifestations alésiennes

À **Alès**, l'association Les Amazones a réitéré l'exposition de 1300 soutiens-gorge sur le pont Neuf, une façon originale de sensibiliser le grand public au rôle du dépistage du cancer du sein.

Par ailleurs, le 28 septembre, 1 600 coureurs ont participé au Run urbain de l'association Les Guerrières. Un record pour célébrer en beauté les 10 ans de l'association qui vient en aide aux personnes touchées par le cancer.



À **Salindres**, avec "Les Balles Roses", l'AS Salindres Tennis organisait la découverte du tennis avec de nombreux clubs du bassin alésien le 12 octobre. Tournoi avec les équipes de rugby et l'association Les Roses du Gard, à **Brignon** le 19 octobre.

Des propositions festives

À **Mialet**, le 13 octobre, après une marche, un repas, belote, pétanque, tombola et vente de produits artisanaux étaient également proposés.

Enfin, le 19 octobre, le Mas Miger, à **Bagard**, donnait une grande fête-journée de mobilisation : groupe de musique, artistes et artisans locaux, école de cirque Le Salto étaient présents avec plusieurs animations. L'occasion également de déguster et d'acheter de l'huile d'olive locale.

Du sport dans les communes

Différentes marches, balades VTT et courses ont été organisées dans les communes : randonnée le 5 octobre à **Saint-Martin-de-Valgalgues**, sortie VTT, marche et yoga à **Cruviers-Lascours** le 6 octobre, marche et balade VTT à **Boisset-et-Gaujac** le 12 octobre, 4^{es} Foulées Roses à **Saint-Christol-lez-Alès** le 13 octobre.

De nouvelles dispositions en matière de publicité

ALÈS



Le sujet de la pollution visuelle en ville entre dans le champ de compétences de la Ville d'Alès.

Afin d'agir sur les obligations en matière de publicité, un travail en collaboration avec les services de la DDTM du Gard et l'association Paysage de France a été mis en place afin de procéder à la vérification des panneaux publicitaires. Le travail des années précédentes commence à se faire ressentir avec une nette diminution de pose de panneaux publicitaires. De nouvelles compétences en matière de publicité ont également été mises en place en 2024.

Sur la pollution lumineuse

Le décret n°2023-1021 du 3 novembre 2023 relatif aux sanctions pénales en matière de protection du cadre de vie et de sécurité d'alimentation en électricité renforce l'efficacité des sanctions en matière de pollution lumineuse. En 2024, 22 courriers d'avertissements pour enseignes allumées ont été envoyés par la Ville d'Alès. Par ailleurs, un travail est toujours mené avec le Parc national des Cévennes pour sensibiliser au ciel étoilé, en collaboration avec les gardes champêtres d'Alès Agglomération.

Des interventions auprès du CNFPT ont également été organisées sur la thématique de la pollution lumineuse, en lien avec l'Office français de la Biodiversité.

Sur les publicités et enseignes

Le décret n°2023-1007 du 30 octobre 2023 modifie certaines dispositions du code de l'environnement relatives à la surface des publicités, des enseignes et pré-enseignes (indiquant la proximité d'un établissement ou d'une activité), modifiant la surface unitaire maximale de certaines publicités et enseignes (10,50 m² pour la surface unitaire maximale des publicités et enseignes au lieu de 12 m²).

Un travail a ainsi été mené avec le service de l'observatoire fiscal pour la mise en place de la taxe locale de l'information auprès des commerçants dont l'enseigne avait une superficie supérieure à 12 m².

Afin de limiter l'affichage sauvage à Alès, un travail en amont est fait avec la CCI sur le parc des expositions et les différentes communes limitrophes pour rappeler les règles d'affichage non autorisées.

Sur le contrôle

Pour renforcer le rôle des élus locaux dans la protection du cadre de vie de leurs administrés, la loi Climat et Résilience a opté pour la décentralisation de la police de la publicité, depuis le 1^{er} janvier 2024, aux maires des communes.

RÈGLEMENT LOCAL DE PUBLICITÉ

La mise en application du Règlement Local de Publicité a permis d'enregistrer sur Alès :

39 dossiers de dépose d'enseignes

5 dossiers de publicité pour mise en conformité des panneaux

6 courriers de mise en demeure

Les élus du territoire favorisent la participation citoyenne

ALÈS AGGLOMÉRATION / ALÈS / ANDUZE / LA GRAND'COMBE / SAINT-MARTIN-DE-VALGALGUES / RÉGION OCCITANIE



La participation citoyenne et le vivre-ensemble sont un sujet chaque année mis en lumière sur l'agglomération, à travers différentes actions.

Max Roustan, maire d'Alès, et Christophe Rivenq, premier adjoint, rencontrent chaque mois les riverains d'un quartier d'Alès, ici Montée de Silhol.

De nouvelles réunions de quartier

Depuis le 31 octobre 2024, Max Roustan, maire d'Alès, et Christophe Rivenq, 1^{er} adjoint, sillonnent une fois par mois un quartier de la ville d'Alès afin de rencontrer les riverains. Plus modernes et constructives qu'une simple soirée d'échanges, ces nouvelles réunions de quartier offrent davantage de proximité avec les Alésiens et sont l'occasion de toucher du doigt les diverses problématiques du quotidien.

Deux visites se sont ainsi déroulées en 2024 sur le quartier du Rieu et de Clavières les 31 octobre et 26 novembre, durant une matinée entière.

Accompagnés des services techniques municipaux, les deux élus arpentent en bus la ville et marquent différents arrêts aux endroits les plus visibles ou les plus fréquentés : écoles, places, lotissements... Il est possible de demander au bus de s'arrêter, afin que les équipes prennent note des différentes doléances des riverains.

Les conseils citoyens

Cinq quartiers accueillent les conseils citoyens organisés par la Ville d'Alès : centre-ville, Rive Droite, Cévennes, Tamaris et Près-Saint-Jean. Au total, 15 conseils se sont tenus en 2024 à Alès, les conseils du quartier des Cévennes et des Près-Saint-Jean n'ont pas été réactivés en 2024. Le conseil de Tamaris a notamment organisé une journée de prévention et de sensibilisation à la consommation du protoxyde d'azote.

Une sortie au parc floral des Caméllias de la Prairie s'est tenue avec le conseil citoyen de Rive Droite.

Sur Alès Agglomération, le conseil citoyen d'Anduze s'est également réuni en 2024 autour de la création d'une fresque place du Grand Foirail, ainsi que la mise en culture du jardin partagé rue Bouriane.

À La Grand'Combe, les habitants se sont par ailleurs organisés pour créer un livret d'information dans le cadre d'une journée de sensibilisation aux addictions.

Alès Agglo l'émission, un nouveau canal de communication



Tournage de l'Émission dans les locaux d'Alès Agglomération.

"Alès Agglo l'émission", une émission télé enregistrée dans un studio entièrement créé en interne, a été lancée par Alès Agglomération le 3 décembre 2024.

Ce temps d'échange, diffusé le 1^{er} mardi de chaque mois sur la chaîne YouTube et les réseaux sociaux de l'Agglo, est un nouveau canal de communication pour partager l'actualité du territoire, en donnant la parole aux acteurs qui le façonnent et pour parler des sujets du quotidien : la santé, l'eau, le tri, la qualité de vie, l'économie, l'audace, la culture, le sport, etc. Cette offre vient ainsi en complément du Facebook live organisé tous les derniers mardis du mois pour répondre aux questions des habitants en direct du bureau de Christophe Rivenq, président d'Alès Agglomération, du journal Alès Agglo et des publications sur les réseaux sociaux.



Facebook Live.

La semaine de la citoyenneté

Du 18 au 22 novembre 2024, les collégiens et lycéens étaient amenés à réfléchir sur les droits et devoirs du citoyen, durant la semaine de la Citoyenneté à Alès. Avec la participation des élus et des agents de la ville d'Alès et d'Alès Agglomération, trois ateliers participatifs ont été organisés.

Des thèmes comme le civisme, le risque incendie, le respect de l'eau et des équipements publics ou encore le comportement dans les transports en commun, ont été abordés. L'occasion d'éveiller les consciences en abordant les grands principes qui permettent de bien vivre ensemble.

Une journée éco-citoyenne sur le thème des abeilles



Image d'archives.

La municipalité de **Saint-Martin-de-Valgalgues** et l'association "Au Pré de chez Nous" ont organisé le 15 juin 2024 une journée éco-citoyenne. Cette année, les abeilles étaient à l'honneur. Après un petit-déjeuner bio, les participants ont procédé au nettoyage du quartier de Camont et inauguré le 1^{er} cendrier "Tchaomégots". Un marché de producteurs locaux était proposé avec notamment des produits à base de miel, suivi de la projection d'un diaporama sur les dangers qui guettent les abeilles. Des ateliers "zéro déchet" organisés par "Vrac Attitude" ont clôturé cette journée avec la fabrication d'une pierre d'argile, produit nettoyant respectant l'environnement, et un atelier "bee-wraps", des films alimentaires réutilisables à base de cire d'abeille.

Le retour du printemps citoyen en Occitanie

Le Printemps Citoyen en Occitanie, organisé pour sa 3^e édition le 2 juin 2024, est un festival collaboratif mettant en valeur la citoyenneté et l'engagement. Rassemblant différents acteurs sur le territoire régional, un village citoyen s'est ainsi tenu sur la place des Martyrs-de-la-Résistance à **Alès** pour partager différentes initiatives d'associations, de services publics, d'artisans et d'entreprises. L'objectif étant de développer la participation des habitants et d'éveiller à l'engagement en faveur des grands enjeux de société.



La Mission Développement Durable d'Alès Agglomération était présente.

Du nouveau sur les campus et les établissements scolaires

ALÈS AGGLOMÉRATION / ALÈS / MÉJANNES-LÈS-ALÈS / LYCÉE J.-B.-D. / MLJ ALÈS / DIGIT'ALÈS / IFME



Un chantier d'envergure pour le lycée J-B-D

Les nouveaux bâtiments du service administratif, du Greta, de la salle des professeurs, des logements de fonction et de la restauration ont été inaugurés le 13 mai 2024 au Lycée Jean-Baptiste-Dumas. Une dernière tranche de travaux débutera fin 2025. L'accueil (bâtiment A) a été conçu comme une véritable porte d'entrée du lycée ouverte sur la ville.

Ce nouveau bâtiment de trois niveaux accueille l'administration, les professeurs, le Greta et une salle polyvalente. Dans le prolongement, l'espace restauration a été positionné dans le bâtiment B (nouvelle construction). En rez-de-chaussée, il accueille les cuisines et la salle de restaurant pour les demi-pensionnaires. Plus loin, le bâtiment M, réservé à la maintenance, et le bâtiment G, abritant les logements de fonction, complètent cette première tranche d'un montant de 33 M€.

Un conseil de l'enseignement supérieur

Le 2 mai 2024, Alès Agglomération a installé le Conseil de l'enseignement supérieur. Une nouvelle instance réunissant les représentants des lycées, des CFA et des organismes de formation de l'Agglo, mais également les représentants de l'IMT Mines Alès, de l'Université et de l'IUT de Nîmes, le recteur d'Académie délégué à l'Enseignement supérieur,

Le nouveau bâtiment administratif du lycée Jean-Baptiste-Dumas a transformé l'esthétique de l'établissement scolaire et son rapport, ouvert sur la ville, avec l'espace urbain.

le directeur académique des services de l'Éducation nationale du Gard, l'État et la Région. L'objectif est de développer les infrastructures et les offres de formations pour offrir la possibilité aux jeunes Grand-Alésiens de poursuivre leurs études post-bac sur le territoire. Développer de nouveaux parcours via des coopérations et construire des logements étudiants seront notamment au cœur des réflexions prochaines de cette instance.

La première action de 2024 a été l'habilitation d'un campus connecté par le ministère de l'Enseignement supérieur et de la Recherche pour accéder aux offres universitaires. Les étudiants et les personnes en reprise d'études ou de formation peuvent ainsi s'inscrire gratuitement dans l'université ou l'organisme de leur choix. Digit'Alès, le campus du numérique d'Alès Agglo, met à disposition salle et matériel pour suivre les cours à distance et assure un accompagnement grâce à un coordinateur.

Une nouvelle formation au CFA du BTP



À Méjannes-lès-Alès, le CFA du BTP, regroupant 400 apprentis, propose depuis 2024 une nouvelle formation : "Monteur-dépanneur en climatisation". Une spécialité très demandée puisque les 14 places ont été pourvues pour ce titre professionnel en alternance d'un an.



POUR ALLER PLUS LOIN
BTPCFA-OCCITANIE.COM

La MLJ d'Alès propose une expérience dans les métiers du spectacle



La Mission Locale Jeunes Alès-Pays Cévennes a organisé sa 2^e "Masterclass culture" : un programme intensif de 3 mois visant à faire découvrir les différents métiers du spectacle à une vingtaine de jeunes âgés de 16 à 25 ans, que cela soit sur ou derrière la scène. Ils ont ainsi participé à un programme complet comprenant des rencontres avec des professionnels de la culture et du spectacle, des ateliers de création, des visites d'entreprises ou d'espaces culturels. Ce programme est assorti de sessions de développement du projet professionnel culturel ou artistique du jeune afin de bien cadrer les attentes des participants.



POUR ALLER PLUS LOIN
MLJALESPAYSCEVENNES.COM

Une antenne de l'Institut de Formation aux Métiers de l'Éducation à Alès



L'antenne alésienne de l'Institut de Formation aux Métiers de l'Éducation (IFME) a été inaugurée le 3 juin 2024. Ouverte en novembre 2023, elle a déjà accueilli une promotion de Moniteurs Éducateurs, puis d'Accompagnants Éducatifs Spécialisés.

L'IFME prépare aux métiers du travail social et de l'humain : éducateur spécialisé, assistant de service social, éducateur jeunes enfants, accompagnant éducatif et social, moniteur éducateur, BPJEPS, médiateur laïcité...



POUR ALLER PLUS LOIN
IFME.FR

Un nouveau parcours de formation dans le domaine du numérique



En septembre 2024, Digit'Alès, le campus du numérique d'Alès Agglomération, a accueilli un nouveau dispositif de formation : le titre professionnel "Technicien Supérieur Systèmes et Réseaux" (équivalent Bac+2, certification Microsoft) qui dispense un nouveau cursus dans le numérique, suivi d'un stage en entreprise de 3 mois. Aucun prérequis de diplôme ou d'expérience n'est attendu, mais une forte motivation et un projet professionnel clair sont indispensables pour candidater. L'organisme de formation BeWeb porte ce programme dans le cadre de l'École Régionale du Numérique financée par la Région Occitanie.



CANDIDATURES
FONDESPIERRE.COM



lafuma

Pont des couleurs

Réalisé à Chamborigaud (Gard)
pontdescouleurs@orange.fr

Pont des couleurs

Chamborigaud (Gard)
pontdescouleurs@orange.fr

Chamborigaud (Gard)
pontdescouleurs@orange.fr

Pont des couleurs

Entretien : lavage à
sans
Sécher à plat.
Aérer n

Réalisé à Chamborigaud (Gard)
pontdescouleurs@orange.fr

Pure laine française
teintée
naturellement
aux plantes

Pure laine française
teintée
naturellement
aux plantes

Pure laine française
teintée
naturellement
aux plantes

Fabrique à Pont de Bastat - 35451 Génolhac
07 89 79 40 18 / 06 64 98 89 98



Fête de la laine, Génolhac

05

Économie durable et circulaire

Entreprises / Entreprenariat 108

Économie locale 110

Agriculture 117

Alimentation 122

Économie circulaire 124



Deux ans d'activités au HUP

ALÈS / LE HUP / ALÈS MYRIAPOLIS / IMT MINES ALÈS / SPL ALÈS CÉVENNES - CÉVENNES TOURISME / RÉGION OCCITANIE
ADEME / TERRES EFC OCCITANIE / OCCIMORE / ESAT / MINE DE TALENT / FRANCE RELANCE



Au service du développement économique du territoire, le HUP, guichet unique des entrepreneurs, accueille et accompagne tous les porteurs de projet dans leur création, reprise ou développement d'activité. 5 structures résidentes et 17 structures réalisent des permanences. Un accompagnement est également dédié aux entreprises du territoire, pour les accompagner dans leurs évolutions en faveur de la transition écologique. Retour sur quelques moments de l'année.

Les "Moments du HUP"

Les Moments du HUP sont des temps dédiés aux chefs d'entreprises et porteurs de projet. En 2024, une journée a ainsi été organisée par Alès Myriapolis avec La Région Occitanie, l'ADEME, l'IMT Mines Alès, Terres EFC Occitanie et OCCIMORE. Le 17 octobre 2024, cette 3^e édition a proposé d'explorer la thématique "Réduire vos impacts via l'économie circulaire". Trois piliers ont été abordés à travers des conférences et des ateliers :

- **L'écologie industrielle territoriale** : ou comment optimiser les échanges de ressources et d'énergie entre acteurs locaux.

- **L'éco-conception** : ou comment intégrer des critères environnementaux dès la conception d'un produit pour réduire son impact.
- **L'approche EFC (Économie de la Fonctionnalité et de la coopération)** : ou comment transformer son modèle économique en privilégiant l'usage des biens et services.

Autant d'outils pour favoriser l'évolution des modèles économiques du territoire. La journée s'est terminée avec une fresque de la transition économique et le lancement d'une démarche EIT locale avec les premières réflexions sur l'émergence de projets locaux à travers une séance de créativité.

Programme d'accélération Booste ton Audace, piloté par l'IMT Mines Alès.

Présentation des ESAT durant la semaine de l'industrie

En novembre 2024, le HUP a organisé une réunion de présentation de l'offre de services des Établissements et services d'accompagnement par le travail (ESAT) du territoire pour les entreprises locales.

En proposant des prestations de sous-traitance industrielle de qualité, les ESAT favorisent l'inclusion des personnes en situation de handicap tout en apportant des solutions adaptées et compétitives aux entreprises.



Christophe Rivenq a rencontré les salariés du pôle Travail de l'ESAT Les Olivettes le 18 septembre 2024.

Différents formats d'informations

En plus des permanences d'informations assurées par les différentes structures du HUP, l'établissement propose chaque année différents ateliers gratuits et récurrents pour les entrepreneurs du territoire.

- **Réunion d'information collective** par Mine de Talents : présentation de la structure, de son fonctionnement et du statut juridique d'entrepreneur salarié.
- **Atelier "Prêt à vous lancer !"** expliquant le parcours de la création / reprise d'entreprise : s'imaginer chef d'entreprise, les informations pour se décider, les facteurs clés de réussite.
- **Atelier "Réseaux sociaux et visibilité web"** : explications de Facebook, Instagram, LinkedIn, Google pour une parfaite compréhension de ces outils et pour gagner en visibilité.
- **Atelier "Choisir ses outils de communication"** : découverte de l'ensemble des supports de communication pour être en mesure de sélectionner ceux qui conviennent à son business.



POUR ALLER PLUS LOIN
HUP-ALES.FR

Zoom sur

Le Rebond industriel d'Alès Agglomération

Alès Agglomération, 2^e pôle industriel de la région Occitanie, avait été le seul territoire d'Occitanie à intégrer le dispositif national "Rebond industriel" en 2023.

Ce dispositif, mis en place dans le cadre du plan de relance "France 2030", accompagne les bassins d'emploi, en offrant une dotation d'1,5 M€ et des prestations d'ingénierie pour soutenir les entreprises du territoire.

131 projets industriels avaient été détectés sur l'agglomération lors du diagnostic en 2023.

En 2024, la totalité du fonds a été investie dans trois entreprises du territoire pour moderniser leurs lignes de production : scierie PGS, S-Group et Harmony.

Une feuille de route 2023-2027 a été construite et s'articule autour de quatre axes basés sur les besoins des industriels locaux : la disponibilité de terrains à vocation industrielle, l'animation économique, l'emploi, les compétences et la formation, tout en prenant en compte les contraintes liées à la transition écologique.



Réunion du comité de pilotage "Rebond industriel 2030" (image d'archives).

Premières Rencontres du tourisme durable en Cévennes

La SPL Alès Cévennes - Cévennes Tourisme a organisé les 28 et 29 février 2024 les premières Rencontres du tourisme durable en Cévennes, à Alès, en étroite collaboration avec le PNC, Alès Agglo et Alès Myriapolis.

Durant ces deux jours, 33 experts ont animé des conférences ou des ateliers. 208 participants se sont déplacés pour cette première édition.

L'idée était d'échanger entre professionnels du tourisme autour d'une vision partagée au bénéfice de la destination Cévennes. Le tourisme en Cévennes semble "naturellement responsable", pourtant les enjeux actuels et futurs doivent pousser l'ensemble des professionnels du tourisme à repenser leurs modes de fonctionnement et de production de services pour préserver durablement les ressources naturelles comme l'activité économique qui en dépend.

La démarche RSE de Cévennes Tourisme se poursuit

ALÈS AGGLOMÉRATION / SPL ALÈS CÉVENNES - CÉVENNES TOURISME

Les démarches Qualité et Responsabilité sociétale des entreprises (RSE) de l'Office de tourisme communautaire Cévennes Tourisme consistent à améliorer en permanence la satisfaction des visiteurs et des prestataires touristiques du territoire.

Ces démarches visent également le bien-être au travail pour les membres de l'équipe de la SPL qui s'engage ainsi chaque année dans plusieurs actions de RSE.

Actions internes à l'Office de tourisme

- **Un nouveau magazine** de destination a été mis en place en 2024 avec une majorité d'articles rédigés sous l'angle du tourisme durable par l'équipe de Cévennes Tourisme. 10 000 exemplaires ont été diffusés, dont 5 000 dans les gares de Marseille et de Lyon pour favoriser le tourisme de proximité.
- **Reconduction du Pass "Cévennes +" :** lancé en 2021, le pass compte, en 2024, 25 sites partenaires de l'opération et plus de 40 prestations en réduction. Avec cette carte personnelle, le visiteur profite de nombreuses réductions sur simple présentation auprès des activités et entrées des sites touristiques participant à l'opération.
- Participation à la **journée Tourisme Durable** organisée par le Comité Régional du Tourisme et des Loisirs d'Occitanie : Cévennes Tourisme a été invitée en 2024 à venir témoigner, parmi d'autres retours d'expérience locaux, de sa démarche cohérente sur le sujet du tourisme en transition. Le volet RSE, l'accompagnement des professionnels du tourisme, la 1^{re} édition des Rencontres du Tourisme durable en Cévennes et le label Engagé(e)s Tourisme Durable ont ainsi été présentés.
- Cévennes Tourisme a également participé à la **2^e édition de l'événement POP**, le rendez-vous économique du Gard rhodanien le 26 septembre 2024. Le thème de cette année était "L'entreprise de demain", mettant ainsi en lumière des sujets essentiels : innovation, responsabilité sociétale et décarbonation.



L'équipe de Cévennes Tourisme a participé à une Journée tourisme durable à Carcassonne.

La Navette des Gardons

Mise en place depuis 2022 avec Ales'Y et financée par Cévennes Tourisme, la navette des Gardons s'intègre parmi les démarches de valorisation d'un tourisme maîtrisé. Pour renforcer la mobilité touristique, elle dessert en été plusieurs sites touristiques.



Un job-dating

Les 30 et 31 janvier, Cévennes Tourisme a co-organisé l'animation d'un job dating tourisme avec France Travail Alès. 75 rendez-vous ont été honorés pour 8 établissements recruteurs (dont Cévennes Tourisme) et 24 offres d'emploi étaient proposées.



Actualités du Label Engagé(e)s Tourisme Durable

ALÈS AGGLOMÉRATION / SPL ALÈS CÉVENNES - CÉVENNES TOURISME



Mis en place en 2023, le label Engagé(e)s Tourisme Durable vise à réunir les professionnels du tourisme dans un réseau engagé autour de valeurs communes de l'écotourisme. Sont ainsi concernés les hébergeurs, les activités de pleine nature et les artisans. Trois niveaux de labellisation ont été mis en place : Éco-exemplaire, Éco-impliqué et Éco-motivé.

- **De nouvelles grilles d'audit :** en 2024, un travail de refonte des grilles d'audit a été effectué avec l'IMT Mines Alès. Après une année de recul et plus de 30 audits réalisés, la grille initiale a montré ses limites, étant utilisée pour toutes les catégories. L'objectif de Cévennes Tourisme était de pouvoir travailler à une analyse plus fine, avec des grilles par secteurs d'activités, adaptées aux réalités de terrain. Les nouvelles grilles ont été validées en commission pour un déploiement en 2025.
- **8 nouveaux professionnels** ont été labellisés en 2024 : le réseau compte désormais 32 structures.
Labellisés en 2024 : [Éco-exemplaire] Les Terrasses à Saint-Jean-de-Valerisclle et Soléaire à Miallet. [Éco-impliqué] Abracadabranche à Thoiras, Mas des Passerelles à Bagard, gîte la Bayte à Saint-Florent-sur-Auzonnet, domaine des Luces à Saint-Césaire-de-Gauzignan et Sentiers Vagabonds à Anduze. [Éco-motivé] Mas Lander à Bagard.

Une 2^e rencontre du réseau a eu lieu à Anduze entre l'Office et les professionnels.

- En septembre 2024, une **2^e rencontre annuelle du réseau** s'est tenue à Anduze. L'occasion pour les partenaires d'échanger autour de l'évolution du label, des bonnes pratiques et de renforcer le lien entre les professionnels du tourisme. Au programme : réunion de travail, escape game et balade ornithologique pour améliorer les connaissances des Engagé(e)s Tourisme durable.



- Une **mini-série de reportages** a également été réalisée en interne, "les Cévennes en vrai", pour mettre en valeur les acteurs engagé(e)s du territoire. Une mini-série à découvrir sur le compte Facebook de Cévennes Tourisme.

Le Pôle Mécanique Alès-Cévennes déploie une stratégie RSE

ALÈS AGGLOMÉRATION / POLE MÉCANIQUE ALÈS-CÉVENNES



Dans une logique de développement durable, le Pôle Mécanique Alès-Cévennes a entamé une réflexion RSE (responsabilité sociétale des entreprises), au sein de l'établissement. En 2024, un état des lieux des actions mises en place a été réalisé. L'objectif étant de pouvoir définir un plan d'actions pour développer la stratégie RSE du Pôle Mécanique.

Des panneaux photovoltaïques pour un taux d'autoconsommation de 92 %.

Engagement associatif

Dans la continuité du partenariat qui lie le Pôle Mécanique Alès-Cévennes à l'association Planète Handisport, l'Ingenium a accueilli une journée "job dating". Cette journée inclusive a mis en relation des travailleurs adultes en situation de handicap en recherche d'emploi et des entreprises. Le service Prévention Sécurité au Travail d'Alès Agglomération a également pris part à ce rendez-vous.

En novembre 2024, une première journée roulage pour les pilotes en handi et valides a été organisée avec l'association.

Engagement éducatif

De septembre à novembre, l'équipe du Pôle Mécanique a accueilli plusieurs établissements de formations (Lycée de la Salle, Lycée Jacques-Prévert, Lycée CCI Gard) pour présenter les différents métiers présents dans les sports mécaniques et le fonctionnement du Pôle Mécanique Alès-Cévennes.



Accueil de lycéens alésiens sur le site du Pôle Mécanique.

Transition énergétique

En mars 2024, des panneaux photovoltaïques de 72 kWh ont été installés au-dessus des box du circuit vitesse. L'estimation de l'autoproduction s'élève à 32 % pour un taux d'autoconsommation de 92 % avec un amortissement de 4 ans et demi au tarif actuel estimé. Ces panneaux doivent couvrir la consommation d'électricité pendant la plage principale d'utilisation, soit de 9h à 18h.

Une future marque RSE

Alès Agglomération a validé la création d'une marque RSE "Pilote du Futur". Cette dernière doit inciter les utilisateurs, visiteurs et clients à agir ensemble pour un avenir responsable. Elle mettra également en avant les différentes actions menées en interne.

Le déploiement de la marque se fera le 1^{er} trimestre 2025 avec différents éléments de communication et la création d'une mini-série sur les actions mises en place.

Le travail de cette action portera sur 4 leviers :

1. Continuer le développement des énergies sur site.
2. Développer le tri sur le site.
3. Ouvrir la cible de prospects à des entreprises soucieuses de leur empreinte environnementale.
4. Accompagner les projets écoresponsables.

Des journées pour la forêt

ALÈS AGGLOMÉRATION / PAYS DES CÉVENNES / CÉVENNES TOURISME / LA GRAND'COMBE / PORTES / SAINT-JEAN-DU-PIN
CINÉPLANET / OFFICE NATIONAL DES FORÊT / CENTRE NATIONAL DE LA PROPRIÉTÉ FORESTIÈRE / COLLECTIVITÉS
FORESTIÈRES DU GARD / COOPÉRATIVE FORÊT PRIVÉE LOZÉRIENNE ET GARDOISE

La Fête de la Forêt des Cévennes



Près de 1 000 visiteurs ont assisté à la 2^e Fête de la Forêt des Cévennes.

Pour la 2^e édition de la Fête de la Forêt des Cévennes, le Pays des Cévennes a organisé une grande manifestation durant trois jours à **La Grand'Combe**. Mieux connaître la forêt et ses acteurs pour aider à mieux la préserver et savoir s'en servir comme d'une richesse, tel était l'objectif de cette célébration. Organisée du 14 au 16 juin 2024, dans le cadre de la Charte Forestière de Territoire du Pays des Cévennes, de nombreuses animations gratuites ont rythmé ces journées pour mettre en relief les rôles variés de la forêt : espace à préserver, espace de biodiversité, espace producteurs d'emplois et de produits renouvelables, espace de loisirs, espace de créations culturelles.

Le 14 juin, une soirée de lancement au Cinéplanet d'Alès était organisée avec la projection du film *Le Chêne*, suivie d'une présentation de quelques animations par les acteurs de la Fête et d'un cocktail forestier. La journée du 15 juin était dédiée aux sorties en forêt sur plusieurs communes, avec différents thèmes abordés : la botanique, l'alimentation forestière, la connexion avec la nature et la gestion forestière.

La Fête de la Forêt des Cévennes s'est tenue le 16 juin, avec 61 acteurs, dont 34 entreprises, 14 types de démonstrations en forêt, 11 animations, un marché d'artisans et de producteurs, une bourse à l'emploi, une exposition d'objets design en bois, un concours de bûcheronnage, ... Tout ceci mis en relief par une scénographie de la compagnie du Hangar'O'Gorilles.

La fête a rassemblé près de 1 000 visiteurs, soit une augmentation de 50 % par rapport à la 1^{re} édition.

Forêts en scène



Visite guidée au château de Sauvages, à Saint-Jean-du-Pin.

La forêt domaniale du Rouvergue de **Saint-Jean-du-Pin** a été également mise à l'honneur pour la Journée Internationale des Forêts le 24 mars 2024. Le matin, à **Portes**, des animations ont fait découvrir la forêt et ses métiers : sapeurs-pompiers, forestiers de l'ONF et du CNPF, bergers, bûcherons, adhérents de coopérative forestière, propriétaires forestiers... L'après-midi, l'inauguration des sentiers forestier et botanique au Château de Sauvages a permis de découvrir le lieu avec des visites guidées et un jeu de piste.

L'Office National des Forêts était à l'origine de cette manifestation, en collaboration avec de nombreux partenaires dont Alès Agglomération, L'Accent, l'ASLGF du Chambon, le Centre National de la Propriété Forestière, Cévennes Tourisme, les collectivités forestières du Gard, la coopérative Forêt Privée Lozérienne et Gardoise, le SDIS du Gard et le Pays des Cévennes, dont cette action s'inscrivait dans sa Charte forestière 2021-2024.

Quatre financeurs ont apporté leur soutien à cette manifestation : le programme LEADER du GAL des Cévennes au Rhône, le Parc national des Cévennes, la Nuits des Forêts et le Crédit Agricole – Antenne de La Grand'Combe. 13 partenaires ont apporté leur aide en matériel, service ou cadeaux, et 47 bénévoles ont œuvré en amont, pendant et après la Fête.

La 3^e édition se tiendra du 10 au 12 octobre 2025 au Vigan.

Gestion forestière durable : les propriétaires accompagnés

ALÈS AGGLOMÉRATION / LE MARTINET / SAINT-JEAN-DU-GARD / PARC NATIONAL DES CÉVENNES

Des chantiers participatifs en forêt



Chantier participatif avec le Syndicat des forestiers du Gard.

Pour découvrir le monde de la forêt et la sylviculture aux côtés de forestières et de forestiers passionnés, deux chantiers participatifs en forêt ont été organisés en 2024 par le Groupement de Développement Forestier et cofinancés par Alès Agglomération, en collaboration avec le Syndicat des forestiers du Gard. Ces chantiers se sont tenus sur les communes du **Martinet** et de **Saint-Jean-du-Gard**. Trois seront proposés en 2025 à Saint-Jean-du-Gard, Soustelle et Le Chambon. Au programme : aménagement de signalétique, semis, dégagements, taille de formation et élagage. Alès Agglomération a apporté une subvention de 1 000 €. Plus d'infos : www.forestiersdugard.com

Un jeu pour envisager la forêt autrement

Réalisé par le Parc national des Cévennes, en partenariat avec le Centre national de la propriété forestière (CNPf) et grâce au soutien financier de l'Office français de la Biodiversité, le jeu de plateau Forêts Vivantes est inspiré de l'indice de biodiversité potentiel, un outil permettant aux gestionnaires forestiers d'intégrer aisément la biodiversité taxonomique ordinaire dans leur gestion courante. Les joueurs sont invités à se glisser dans la peau de propriétaires forestiers et doivent ainsi gérer leurs parcelles forestières en réalisant différents types d'actions tout en faisant face à des aléas naturels ou anthropiques. Un jeu pour mieux comprendre les interactions entre la forêt, sa gestion, son fonctionnement et les espèces qui s'y trouvent. Cet outil aide à accompagner les échanges avec les propriétaires forestiers ou les scolaires. Il est disponible aux antennes du CNPf et aux services du PNC.

Des aides importantes pour les travaux des propriétaires forestiers

Depuis 2020 et jusqu'en 2026, Alès Agglomération a mis en place un programme d'aides forestières d'1 M€ pour les propriétaires forestiers privés et pour les forêts communales sous régime forestier, afin d'appuyer le développement de la filière en finançant des opérations dites "déficitaires". Un engagement important qui s'inscrit dans la Charte forestière de territoire du Pays des Cévennes. Les aides sont plafonnées à 80 % et à 100 000 € par projet.

L'objectif est d'accompagner les propriétaires à la gestion durable de leur forêt afin de prendre conscience de l'espace forestier, de le préserver et de le gérer, et de faire connaître les structures d'accompagnement. Les opérations d'entretien sont nécessaires au bon renouvellement des peuplements forestiers. Gérer sa forêt c'est également contribuer à l'amélioration du stockage de carbone, au maintien des sols et à la régulation des eaux.

Plusieurs types de travaux sont finançables. Les subventions concernent les travaux ou les coupes déficitaires, quand l'opération ne permet pas une vente de bois ou que le coût des travaux est plus important que celle-ci (par exemple dans le cas d'une éclaircie), mais elles peuvent également financer des opérations de dépressage, de reboisement ou de point noir sur desserte forestière. Pour certaines opérations éligibles, il est possible de réaliser des "travaux pour propre compte", réalisées par le propriétaire et sous conditions (exemples : coupes préparatoires à un enrichissement, plantation, pose de protection gibier, travaux d'amélioration, entretiens...).

Pour bénéficier de ces aides publiques, les propriétaires doivent disposer ou s'engager dans la réalisation d'un document de gestion durable de leur forêt, récapitulant la description du peuplement et le programme des travaux et des coupes à réaliser pour les forêts de moins de 20 hectares. Pour ce faire, le Groupement de Développement Forestier du Gard propose gratuitement des visites-conseils des propriétés et la rédaction d'un code de bonnes pratiques sylvicoles (CBPS). En 2024, six dossiers ont été validés, représentant 15 propriétaires forestiers et 63 477 € d'aides attribuées.



POUR ALLER PLUS LOIN
ALES.FR/TERRITOIRE-2/AIDES-FORESTIERES

Bois local : la bioéconomie forestière et ses expérimentations

ALÈS AGGLOMÉRATION / SAINT-HILAIRE-DE-BRETHMAS / PAYS DES CÉVENNES / L'ACCENT

Une nouvelle création à base de résine de pin



Présentation des douches térébenthinées par Adéline Constance.

Dans le cadre des recherches pour l'utilisation de la résine de pin maritime des Cévennes (action de la Charte forestière), un nouveau produit a été conçu à titre expérimental. Le Pays des Cévennes a ainsi confié à la société L'Accent, la création de douches térébenthinées. Fabriquées à base d'huile essentielle de térébenthine de pin maritime des Cévennes, cette formule a été déposée pour avis d'un expert toxicologique. Si l'avis est positif, la prochaine étape sera de proposer une phase pilote à la station thermale des Fumades. Les propriétés de l'huile essentielle issue de la résine du pin maritime sont notamment utiles dans le traitement des rhumatismes. Un nouveau chapitre démarre donc pour l'entreprise alésienne, lauréate du concours Alès Audace 2016, spécialisée en produits cosmétiques à base de châtaignes.

Un "Club Bois local" a été créé

Un "Club bois local" a été créé en 2024 à l'échelle du Pays des Cévennes. Le séminaire de lancement a ainsi eu lieu le 10 décembre 2024 à la Grotte de la Salamandre, à Méjannes-le-Clap. Co-organisée avec l'association des collectivités forestières, une formation technique a été proposée aux agents d'Alès Agglomération et de la communauté De Cèze Cévennes.

La journée s'est déroulée avec la visite du bâtiment en bois local créé en 2013, proposée aussi aux membres du Comité de pilotage de la Charte forestière.

Avancement de l'éco-quartier à Saint-Hilaire-de-Brethmas



© Atelier Neutensio

Esquisse des principes constructifs pour l'éco-quartier de la Jasse-de-Bernard.

En mai 2021, dans le cadre de France 2030, un appel à manifestation d'intérêt (AMI) "Démonstrateurs de la ville durable" avait été lancé par l'État. 3 M€ sont ainsi programmés pour financer le projet d'éco-quartier de la Jasse-de-Bernard à **Saint-Hilaire-de-Brethmas**. Ce projet d'éco-quartier prévoit notamment la construction de bâtiments en bois local avec le pin maritime des Cévennes, en terre crue et en paille de riz de Camargue. Des matériaux biosourcés innovants dans l'optique de créer des micro-filières et des expertises répliquables à d'autres projets. L'appui à la structuration de filières est prévu dans l'AMI.

Dans ce cadre, la commune a sollicité le Pays des Cévennes pour sa compétence en matière de prospective. Des financements seront ainsi octroyés par la Banque des Territoires à hauteur de 50 % pour cette action jugée innovante. Il s'agira d'étudier finement les capacités des filières existantes (pin maritime, paille et terre crue) à répondre au projet d'éco-quartier, puis de lever tous les freins technico-économiques. Ceci dans la perspective de développer des solutions techniques entre ces trois filières "clefs en main" à des coûts maîtrisés.

Un nouveau plan d'action pour la Charte forestière

ALÈS AGGLOMÉRATION / PAYS DES CÉVENNES / PETR CAUSSES & CÉVENNES / PETR SUD-LOZÈRE



La forêt occupe environ 64 % du territoire d'Alès Agglomération. Écosystème à part entière, elle remplit de nombreux rôles pour notre air, eau, climat, sol, faune et flore.

La forêt représente une part importante de l'économie locale. Alès Agglomération ayant fait le choix de mener depuis 2004 une politique forestière à l'échelle du Pays des Cévennes. La Charte forestière de territoire permet de préserver et de valoriser cette ressource avec seize porteurs d'actions.

L'animation des Chartes forestières de territoire est financée par la Région Occitanie et l'Europe (FEADER) pour mettre en œuvre un programme d'actions sur trois ans. Le financement de la Charte forestière du Pays des Cévennes s'arrêtera en septembre 2024, des travaux pour répondre au nouvel appel à projet Stratégie Locale de Développement Forestier ont été entrepris. Ainsi, après une phase d'évaluation et une mise à jour du diagnostic, les élus, les partenaires et les habitants ont travaillé collectivement à la création de nouveaux plans d'actions adaptés aux enjeux forestiers territoriaux.

Des ateliers citoyens ont été organisés le 2 octobre 2024 à Saint-Jean-du-Gard et le 22 octobre à Saint-Ambroix, pour aider à prioriser les actions et réfléchir à la manière de les mettre en place.

Le pin maritime est au cœur des enjeux de la filière Bois pour les années à venir.

La Région Occitanie rendra sa réponse mi-2025 sur son soutien aux postes d'animation.

Côté Pays des Cévennes, seize actions mettent en œuvre les quatre axes stratégiques retenus :

1. Consolider les ingrédients d'une gestion forestière durable pour un aménagement territorial résilient.
2. Faire de la filière forêt-bois locale un atout pour la transition écologique.
3. Traiter les problématiques forestières au-delà des frontières administratives.
4. Faire valoir la multifonctionnalité de l'espace forestier.

Dans la continuité des programmes précédents, le Pays des Cévennes et le Pôle d'équilibre territorial rural (PETR) Sud-Lozère collaborent sur des actions où les enjeux sont partagés grâce à une Entente intercommunale créée en 2018. Cette collaboration s'est élargie avec le PETR Causse & Cévennes, porteur de la CFT Sud-Cévennes effective depuis septembre 2024.



La transmission en question autour des friches agricoles

ALÈS AGGLOMÉRATION / ANIMATION FONCIÈRE LA PRAIRE / ANDUZE / BRIGNON / LES MAGES
ASS. TERRE DE LIENS / INRAE MONTPELLIER / ADDEARG / CHAMBRE D'AGRICULTURE DU GARD / SAFER DU GARD



2 700 hectares de friches agricoles ont été identifiés de manière large sur le territoire, dans le cadre de la révision du SCoT. Afin de favoriser à terme une remise en culture et assurer une installation agricole, un 1^{er} accompagnement des communes a été mené en 2024 pour identifier ces friches. Un travail en co-prestation avec la SAFER et Terre de Liens sur trois secteurs.

Des programmes d'animation foncière

Trois zones ont été ciblées en 2024 pour une intervention d'animation foncière entre janvier et juin : le secteur de La Prairie pour les communes de **Alès**, **Saint-Christol-Lez-Alès**, **Saint-Hilaire-de-Brethmas** et **Vézénobres**, la commune des **Mages** et le canal du SISEC à **Brignon**. L'objectif de ce programme est de favoriser, à terme, une revalorisation des friches agricoles avec une remise en culture. Une cartographie des friches et une vérification sur terrain ont été menées pour qualifier les terres sous sept catégories : oliveraie abandonnée, verger abandonné, vigne abandonnée, arbustive haute, arbustive basse, herbacée avec présence de ligneux et herbacée.

L'enjeu des friches agricoles soulève la question de la transmission et de l'autonomie alimentaire.

Un courrier nominatif a été envoyé à chaque compte de propriétaire afin de renseigner leurs intentions : vente, location ou conservation.

Deux réunions de sensibilisation et de présentation du projet ont été organisées, le 28 mars à Saint-Christol-lez-Alès, pour le secteur Prairie et canal du SISEC avec une vingtaine de personnes, et le 22 avril aux Mages, avec une trentaine de propriétaires.

Ces échanges ont permis de revenir sur l'historique des terres, de présenter les outils fonciers mis à disposition et de faire remonter les intentions favorables. Au total : 17 hectares sont favorables à la vente sur le secteur Prairie (pour 72 hectares de terrains vérifiés), trois hectares sur Brignon (pour 11 hectares vérifiés) et 1,87 hectare sur Les Mages (pour 86,77 hectares vérifiés).

Pour un coût financier de 22 370 €, cette action est menée dans le cadre du Plan alimentaire territorial (action D1-D2), le but est à terme de se rapprocher d'une autonomie alimentaire et de garantir à tous l'accès à une alimentation locale de qualité.

Les jardins partagés, un dynamisme autour de valeurs citoyennes

ALÈS AGGLOMÉRATION / ALÈS / LA GRAND'COMBE / FD CIVAM DU GARD / AMAP DE SAINT-JEAN-DU-PIN
CCAS D'ALÈS / SECOURS CATHOLIQUE DU GARD

“Jardinons l'Agglo” : une journée réseau



Une journée avec les partenaires des jardins partagés au pôle culturel de Rochebelle.

Dans le cadre du Projet alimentaire territorial d'Alès Agglomération, un groupe d'action et de réflexion s'est créé autour de la thématique des jardins collectifs, partagés, familiaux et pédagogiques.

Plusieurs réunions ont eu lieu dans divers jardins du territoire et une formation, “Créer un jardin collectif sur ma commune”, a été proposée en 2023 et 2024.

Pour poursuivre la dynamique lancée, Alès Agglomération a invité les personnes, les collectivités et les associations s'impliquant dans des jardins existants et futurs à se réunir autour d'un événement : “Jardinons l'Agglo”, le 18 octobre 2024. Une journée réseau organisée au Pôle culturel & scientifique de Rochebelle à Alès, par la FD CIVAM du Gard et l'AMAP de **Saint-Jean-du-Pin**.

La visite de trois jardins était au programme :

- Jardins collectifs de Rochebelle avec le CCAS d'Alès,
- Jardin pédagogique de **La Grand'Combe**,
- Jardin partagé de Tamaris avec le Secours catholique du Gard.

La conférence “Faire ses semences potagères” avec l'association Terres en Vie, des productrices de semences paysannes et de plants en agroécologie ainsi qu'un apéro bio ont ponctué cette journée.

Les jardins familiaux, lieux de lien social



L'élu(e) Michèle Veyret (à droite) en visite dans les jardins de Rochebelle.

Depuis plusieurs années, le CCAS d'Alès a créé plusieurs jardins familiaux sur les secteurs des Prés-Saint-Jean, des Cévennes, de Rochebelle et à Tamaris soit 113 jardins. Véritables lieux de création et de lien social, ces jardins d'une surface de 50 à 100 m² sont équipés d'un abri, d'un coffre et d'un système de récupération d'eau de pluie pour une location à 1 €/m²/an. Les coordinateurs sont régulièrement présents sur les jardins pour accompagner et conseiller les jardiniers sur leurs pratiques éco-responsables.

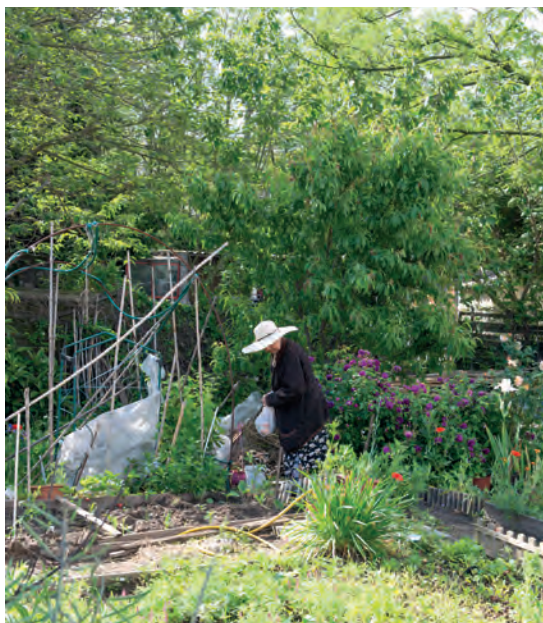

Dans les jardins des Prés-Saint-Jean.

Alès Myriapolis accompagne les filières innovantes sur l'Agglo

ALÈS AGGLOMÉRATION / ALÈS MYRIAPOLIS / CAVE DE SAINT-MAURICE / CUMA DU VENTALON / ARCADIE ENVIRONNEMENT BOIS ÉNERGIE / GRAPSUD / SENFAS / TERRES DE CUISINE / YOUNAU / SERCYNE



Manufacture et showroom de l'entreprise Sericyne à Bagard.

Démarche ancrée dans le Projet alimentaire de territoire (PAT), l'alimentation de proximité est un des enjeux du territoire.

Le PAT vise à terme l'auto-suffisance alimentaire et pousse à la production agricole locale. Les produits du terroir sont d'une grande diversité. Différentes filières agricoles sont chaque année accompagnées par Alès Myriapolis. En 2024, une quinzaine de porteurs de projets et une vingtaine d'entreprises ont été accompagnées. Divers projets montrent une implication des filières pour le développement durable :

Arcadie : une nouvelle ligne de conditionnements vrac a été mise en place ainsi que des produits en éco-recharges pour limiter les emballages uniques.

Cave de Saint-Maurice : une réflexion a été entamée en 2024 dans le but de diversifier la production grâce à de nouvelles variétés locales.

Cuma du Ventalon : des travaux de réaménagement d'un bâtiment de transformation agricole ont été entrepris pour la filière jus de pommes à Génolhac. Le lavage de bouteilles sera ainsi prévu.

Environnement Bois Énergie : mise en service d'une nouvelle plateforme de tri de déchets verts et de production de plaquette bois.

GrapSud : installation d'une chaudière biomasse avec récupération de vapeur et économie d'eau. 10 000 tonnes de CO₂ ont été évitées et 23 000 m³ d'eau économisés.

Senfas : lancement d'une ferme agricole expérimentale sur des terres d'Alès Agglomération.

Terres de cuisine : une nouvelle ligne de lavage a été mise en route pour les contenants inox lavable, dans une logique d'économie circulaire et de réemploi. L'entreprise a également investi dans du matériel pour augmenter les préparations faites maison.

Younau : cette activité de fabrication de produits tartinables s'approvisionne en légumes locaux. Un partenariat avec un ESAT du territoire a été mis en place.

Sercyne : un projet de plantation de mûriers est à l'œuvre sur le territoire pour produire des feuilles et relancer le ver à soie.

L'AGRICULTURE EN CHIFFRES (2020)

672 exploitations agricoles

16 009 hectares de surface agricole utilisée (SAU)

3,2 % de la surface irriguée dans la SAU

4,9 % de la surface irriguable dans la SAU

L'AGRICULTURE BIO EN CHIFFRES (2023)

235 exploitations agricoles

5 296 hectares dont

• 1 906 ha de vignes

• 540 ha de grandes cultures

• 1 773 ha de cultures fourragères

• 54,6 ha de PPAM

Le Plan alimentaire territorial poursuit ses actions

ALÈS AGGLOMÉRATION



Voté en 2022 à l'unanimité, le Plan alimentaire territorial (PAT) s'est construit autour de 31 actions et six axes stratégiques : assurer une alimentation de qualité, adapter les filières agricoles, soutenir les agriculteurs, préserver les terres cultivables, développer l'agroécologie, continuer la démarche collective du PAT.

Engagement volontaire de la part de la collectivité et du territoire, le PAT est construit de manière participative avec 60 partenaires, un groupe de travail de 13 élus et un réseau de 50 élus référents communaux. En novembre 2024, le PAT d'Alès Agglomération passe en labellisation de niveau 2, reconnaissant ainsi l'efficacité de son opérationnalité. Un forum annuel a fait le point des réalisations le 12 décembre 2024, avec tous les partenaires.

Voici rassemblées ici quelques unes de ces actions.



Le forum annuel du PAT s'est tenu le 12 décembre 2024.

Le développement de l'agro-pastoralisme est l'un des leviers majeurs du PAT.

Axe A

RENDRE ACCESSIBLE À TOUS UNE ALIMENTATION DE QUALITÉ

A3 - Déployer des actions de sensibilisation pour toucher tous les consommateurs dans leur acte de consommation individuelle. Le PAT a appuyé un réseau de jardins collectifs sur le territoire. Le Plan s'est déployé également sur plusieurs manifestation grand public avec l'organisation de marchés de producteurs, d'animations dans les communes et d'un défi alimentation sur 5 communes.

A4 - Créer des fermes pédagogiques, outil de médiation à la découverte du monde agricole. En partenariat avec l'entreprise Arcadie et l'école Caminarem, Alès Agglo soutient financièrement la création d'une ferme pédagogique aux jardins de la Bedosse. Objectif : ouvrir la visite de la ferme aux autres écoles du territoire.

A7 - Améliorer le dispositif d'approvisionnement des structures d'aide alimentaire sur le territoire. En 2024, Alès Agglo est lauréate de 2 appels à projet qui vont appuyer les acteurs de l'aide alimentaire à travers des actions d'essai-image sur le territoire, d'approvisionnement en circuits courts et de conventionnement avec le milieu agricole

Axe C

SOUTENIR LES AGRICULTEURS AU QUOTIDIEN

C1-C2 - Favoriser la transmission agricole : sur le territoire, un tiers des fermes avait un chef d'exploitation âgé de plus de 60 ans en 2020 et seulement 7 % avaient identifié un repreneur. 218 entreprises agricoles pourraient ainsi être amenées à disparaître d'ici 5 à 10 ans. Dans la continuité du travail mené en 2023 (réalisation d'un livret à destination des agriculteurs sur la transmission des fermes), le repérage des cédants s'est poursuivi en 2024 avec des appels auprès des mairies, un repérage sur le terrain et l'organisation d'un théâtre forum pour la filière viticole. Deux formations ont été organisées pour l'ordre des Notaires du Gard et des experts comptables, afin de les sensibiliser aux différentes structures accompagnant les agriculteurs. 8 acteurs sont partenaires de cette action : la Chambre d'agriculture, l'ADDEARG, la MSA, la SAFER, Terre de liens, Solidarité Paysans du Gard, Syndicat des Hautes Vallées Cévenoles, IGP Vins et Cévennes. Une prestation totale de 20 230 € a été allouée à la CA30 et l'ADDEARG pour réaliser les actions.



POUR ALLER PLUS LOIN
AGRICULTUREPAYSANNE.ORG

Axe D

PRÉSERVER ET DÉVELOPPER
LES TERRES CULTIVABLES

D3 - Recenser les terres cultivables et favoriser leur remise en culture. Dans le but de retrouver une production alimentaire au plus près des habitants, un travail a commencé pour amplifier l'activité maraîchère dans le secteur de la Prairie. Un repérage des terrains n'étant pas en friche a été mené et une étude de faisabilité de remise en culture. Objectif : positionner 7 à 8 agriculteurs sur dix hectares. Alès Agglomération est intervenue en cofinancement pour supporter les coûts d'un stagiaire de M2 sur 6 mois (subvention de 8 800 €).

D4 - Œuvrer à la reconquête pastorale. La préservation et le développement des pratiques d'agro-pastoralisme sont fondamentales pour un mode d'entretien vertueux des milieux naturels. Ces pratiques sont également bénéfiques à la relance des filières et favorisent la lutte contre le risque incendie. L'Entente Causses et Cévennes et la Chambre d'agriculture en charge de cette action ont organisé en 2024 différents ateliers-formations pour les élus. Trois sessions se sont tenues à Cendras, Thoiras et Vézénobres, ayant réunis 14 communes. 18 étudiants de la Maison familiale rurale de Vézénobres, futurs agriculteurs, sont également venus pour aborder la question des besoins des éleveurs. Un flyer et un kit de communication sont en cours de réalisation pour expliquer les leviers à actionner pour accueillir un éleveur. Le pâturage du Gardon par un éleveur professionnel se poursuit.

Axe E

RENDRE LES PRATIQUES
AGRO-ÉCOLOGIQUES DOMINANTES

E2 - Porter à connaissance les impacts du changement climatique sur les productions agricoles. L'objectif à travers cette action était de recenser les impacts du changement climatique sur les productions agricoles et de présenter les solutions adéquates pour sécuriser les exploitations agricoles et les produits qui en découlent. Elle est portée par Alès Myriapolis et l'Institut Agronomique Méditerranéen de Montpellier. Un questionnaire a été réalisé en 2024 auprès des partenaires du PAT afin d'analyser trois grands sujets : les actions prioritaires contre le changement climatique, les difficultés identifiées et les besoins des filières et les actions engagées dans l'adaptation au changement climatique. 20 structures ont répondu dont les deux tiers sont issus du monde agricole. De nombreux documents techniques ont également été recensés pour créer une banque de données.

E3-E4 - Soutenir les producteurs dans la mise en place d'actions en agroécologie. Depuis le 4 décembre 2023, un marché de prestation avec Agroof a été établi pour 3 ans afin de mettre en œuvre un accompagnement au développement de l'agroforesterie. D'une valeur de 39 975 €, le plan d'intervention se décline en 3 actions : accompagner des aménagements agroforestiers pilotes sur les parcelles foncières d'Alès Agglo (en 2024, un agriculteur a été accompagné pour l'émergence d'un verger expérimental avec oliviers, amandiers et PPAM), réaliser des études de faisabilité pour développer les systèmes d'agroforesterie au sein des filières agricoles du territoire (deux agriculteurs ont pu bénéficier d'un accompagnement) et soutenir aux projets de R&D.

Axe F

FAIRE DU PAT UN LIEU DE TRAVAIL PARTAGÉ

F4 - Former les acteurs du territoire aux enjeux de l'alimentation de qualité. 4 types d'actions-formations ont été proposées : un théâtre forum sur le sujet de la transmission agricole, des conférences-ateliers pour les assistantes maternelles sur l'équilibre alimentaire et les techniques de cuisine pour les moins de 3 ans, des ateliers de formation "équilibre alimentaire et cuisine" à destination des ALSH, une journée de mobilisation du réseau des jardins collectifs du territoire à travers l'opération "Jardinons l'Agglo".

F6 - Engager des démarches à l'échelle des communes pour des pratiques agricoles et alimentaires responsables. 17 projets ont été financés, représentant un investissement de 150 579 € porté par Alès Agglomération. Les thématiques sont diverses : aménagements de cantines scolaires, de jardins partagés, de potagers pédagogiques, de haies fruitières, de ruches pédagogiques, d'acquisition de récupérateurs d'eau, de plantations d'arbres fruitiers...

Des actions de sensibilisation pour défendre le bien-manger

ALÈS AGGLOMÉRATION / BOISSET-ET-GAUJAC / BRANOUX-LES-TAILLADES / SAINT-CHRISTOL-LEZ-ALÈS
SAINT-JULIEN-DE-CASSAGNAS / SAINT-PRIVAT-DES-VIEUX / TORNAC / TERRES DE CUISINE



Depuis sa construction, le Plan alimentaire territorial (PAT) d'Alès Agglomération œuvre à faire reconnaître l'importance de préserver sa santé et promeut à travers ses actions une alimentation de qualité.

Pour sensibiliser chacun au bien manger, des temps sont chaque année organisés avec les enfants du territoire dans de nombreuses communes.

Animation « Le Goûter, c'est moi qui l'ai fait »

Plusieurs communes de l'agglomération ont participé au projet du PAT « Le Goûter, c'est moi qui l'ai fait », une animation réalisée par Synergie restauration et une étudiante en licence professionnelle "Nutrition alimentation humaine" à l'université de Montpellier. La commune de **Tornac** et 3 classes de **Boisset-et-Gaujac** de CM1-CM2 et grande section de maternelle y ont participé. Boisset-et-Gaujac a également contribué au défi alimentaire : "Cuisiner plus sain, plus local, plus bio sans dépenser plus !" où des animations sur l'équilibre des repas ont été réalisées par une diététicienne.

La Semaine du goût

Dans le cadre de la Semaine du goût en octobre 2024, plusieurs communes ont reçu des animations sur l'alimentation. L'objectif était d'éveiller les papilles en faisant vivre des expériences savoureuses avec la découverte de nouveaux goûts. À **Branoux-les-Taillades**, des animations ont été organisées à l'école maternelle en partenariat avec l'entreprise Coudène, à l'école primaire autour du sport et avec l'association Envie d'Environnement.

À la médiathèque de **Saint-Christol-lez-Alès**, un atelier avec l'association Vrac Attitude a sensibilisé 12 personnes à la santé environnementale par le biais de l'alimentation : les contenants, les ustensiles de cuisine, la cuisson, l'alimentation saine et équilibrée.

Un atelier en classe durant la Semaine du goût à Saint-Privat-des-Vieux.

En parallèle, durant l'année, au sein de l'accueil de loisirs et des temps périscolaires, des intervenants viennent montrer leurs productions pour permettre de goûter et d'expliquer les produits locaux servis aux enfants.

Sensibilisation au gaspillage alimentaire

Dans le cadre du partenariat avec Terres de Cuisine, prestataire pour une alimentation en circuit court de la cantine scolaire, une animation sur le gaspillage alimentaire a été organisée en 2024 à **Saint-Julien-de-Cassagnas**. Le gaspillage représente en effet un prélèvement inutile de ressources naturelles et de nombreux déchets pourraient être évités. Les principaux conseils retenus de cette animation : acheter les justes quantités, sensibiliser à écouter son appétit et avoir le réflexe de congeler ou de cuisiner les restes.

Diverses animations à Saint-Privat-des-Vieux

Une sensibilisation au tri et au gaspillage s'est également déroulée à **Saint-Privat-des-Vieux** avec la mise en place de semi-self et de tables de tri sélectif dans les trois groupes scolaires. Des ateliers lors de la Semaine du goût ont permis la découverte de producteurs locaux. Un temps de décryptage des emballages, une visite d'un élevage et des ateliers cuisines ont mis en lumière les différents moyens disponibles pour améliorer son alimentation tout en limitant les dépenses.

Les productions locales gagnent du terrain dans les cantines

ALÈS AGGLOMÉRATION / SAINT-CHRISTOL-LEZ-ALÈS / BOISSET-ET-GAUJAC / THOIRAS / TERRES DE CUISINE



Dans le cadre du PAT, la volonté est aussi de développer les produits locaux dans les cantines collectives. Alès Agglomération réalise depuis plus de dix ans un travail avec Terres de Cuisine pour renforcer la part des produits locaux dans les cantines. Une progression constante a pu être mise en place. Les produits dits locaux sont des denrées provenant du territoire d'Alès Agglomération puis du Gard ou des départements limitrophes.

Un engagement avec Terres de Cuisine

Les repas en restauration collective représentent chaque année 4 millions de repas sur l'agglomération (écoles, collèges, Lycées, IMT Mines d'Alès, établissements de santé). Pour faire face à ce nombre important, les collectivités ont choisi de faire appel à Terres de Cuisine, un prestataire externe, via un marché renouvelé en septembre 2022. En 2024, l'engagement de fournir aux restaurations collectives un minimum de produits locaux a été tenu avec 40,9% d'approvisionnements locaux. 25% de produits bio ont pu être fournis dont 15% en local. La réflexion a également été entamée pour travailler avec un ESAT du territoire.

Préparation des repas dans les ateliers de Terres de Cuisine.

Des démarches locales dans les cantines du territoire

Une réflexion a été menée dans les cantines scolaires de plusieurs municipalités dont **Boisset-et-Gaujac**, **Saint-Christol-lez-Alès** et **Thoiras** pour proposer davantage de produits locaux dans les menus.

Une offre construite grâce à la connaissance du local et adaptée en fonction des contraintes des producteurs. L'important étant de valoriser les circuits courts, bio si possible, et les labels de qualité, tout en respectant la saisonnalité des produits.

Sensibilisation et reconnaissance des producteurs locaux

ALÈS / BROUZET-LÈS-ALÈS / LA GRAND'COMBE / MIALET / MARTIGNARGUES / MASSILLARGUES-ATUECH / SAINT-CHRISTOL-LEZ-ALÈS / SAINT-ÉTIENNE-DE-L'OLM SAINT-PRIVAT-DES-VIEUX / LES SALLES-DU-GARDON / SAINT-HIPPOLYTE-DE-CATON / TORNAC / VÉZÉNOBRES / CÉVENNES TOURISME / CPIE DU GARD / ASSOCIATION DES PRODUCTEURS DE CHÂTAIGNE DES CÉVENNES



UN CATALOGUE "ARTISANS ET PRODUCTEURS LOCAUX" POUR LES PROFESSIONNELS DU TOURISME

Afin de favoriser les échanges commerciaux entre les acteurs du tourisme du territoire d'Alès Agglomération, Cévennes Tourisme a édité en 2024 son premier numéro du Catalogue "Artisans et Producteurs locaux". Celui-ci est réservé exclusivement aux partenaires de Cévennes Tourisme et vise à mettre en relation les artisans et les producteurs locaux avec les restaurateurs et les hébergeurs touristiques. 34 portraits de passionnés ont ainsi été réalisés dans tous les domaines d'activités : gastronomie, boissons, café, vignobles, santé et bien-être, art et design. Cette initiative, en lien avec le Plan alimentaire territorial, facilite les échanges en circuits courts et propose des tarifs préférentiels pour encourager les collaborations.

Cévennes Tourisme a été lauréat du concours "RESILIENT, Tourism Tech For Good" organisé par Open Tourisme LAB, et a reçu le prix de la catégorie "Saveurs, savoir et savoir-faire".

DE FERME EN FERME

La 12^e édition de l'opération "Le Gard de Ferme en Ferme" s'est déroulée les 27 et 28 avril 2024. Un week-end dédié à l'agriculture durable où le public a pu découvrir les savoir-faire et les activités des exploitations locales. Visites pédagogiques, animations et dégustations gratuites étaient au programme dans 5 fermes d'Alès Agglomération : Jean-Michel Gallifet, maraichage à Mialet ; Les Terres d'Arcadie, herbes aromatiques et jus de raisin à Saint-Étienne-de-l'Olm ; Spiruline arc-en-ciel à Saint-Christol-Lez-Alès ; Le Mas del Fray, viande de porc aux Salles-du-Gardon ; le Mas Dervenn, vins, jus de raisin et œufs à Martignargues.

FÊTE DE L'OLIVIER À SAINT-HIPPOLYTE-DE-CATON

Organisée par l'association "Culture et Loisirs", la Fête de l'olivier est le rendez-vous de découverte de la culture autour de cet arbre emblématique du sud. Marché de producteurs et démonstrations de taille d'oliviers ont animé cette journée.

LES ESCAPADES GOURMANDES

Partir à la découverte des territoires et de ceux qui les façonnent. Telle était l'idée des escapades gourmandes organisées par Alès Agglomération dans le cadre du PAT, en collaboration avec le CPIE du Gard et ses associations. À pied, à vélo ou en trottinette, les visiteurs ont découvert les sentiers de randonnée du territoire et dans le même temps les artisans et producteurs. Les filières étant riches sur le territoire, de nombreux produits ont été mis à l'honneur : huiles essentielles, spiruline, épices, champignons, brasserie, maraîchage, oléiculture, agroforesterie, viticulture. Une rencontre de la biodiversité gardoise et des produits locaux. Au programme de ces parcours découvertes, des visites d'exploitations, de la cuisine et des dégustations pour faire le plein de rencontres et de bons produits.

"CÔTÉ JARDIN, CÔTÉ COURT", 3^E ÉDITION

L'évènement "Côté jardin, côté court", à La Grand'Combe, vise à promouvoir les cultures locales, alimentaires ou ornementales. Rassemblant, le 28 avril 2024, plusieurs exposants autour du thème "de la terre à la Terre", le rendez-vous a été convivial, festif, mais aussi animé par un temps de sensibilisation et d'éducation populaire aux côtés de pépiniéristes, de producteurs et d'artisans locaux.

MARCHÉ NOCTURNE

"SAVEURS, SENTEURS ET ARTISANAT"

La 4^e édition du marché nocturne de Brouzet-lès-Alès a réuni des producteurs et des artisans locaux. Le 19 juillet 2024, huiles essentielles, bijoux, vannerie, biscuits, sacs, vins, charcuteries et fromages étaient présentés au marché nocturne pour dévoiler les productions territoriales.

UN MARCHÉ HEBDOMADAIRE

À Saint-Privat-des-Vieux, le marché hebdomadaire a accueilli huit nouveaux étals. Ce marché propose des produits locaux en circuit court : miel, vin, fougasses, poissons, jus de fruits, confitures...

SUR LA ROUTE DES TERRITOIRES BIO ENGAGÉS

Après le Gers en 2023 et les Pyrénées-Orientales en 2024, "Sur la route des Territoires Bio Engagés" s'est arrêté dans le Gard le 6 octobre à Massillargues-Atuech et à Tornac. Organisé en collaboration par Interbio Occitanie, les communes, le CIVAM du Gard et la Chambre d'agriculture du Gard, cet évènement a un double objectif : valoriser le label "Territoire Bio Engagé" et informer sur l'agriculture biologique régionale. Un marché de producteurs bio locaux, des balades contées, des animations pédagogiques et culturelles ont animé cet évènement. Pour rappel, les communes de Massillargues-Atuech et Tornac ont respectivement été labellisées "Territoire Bio Engagé" en novembre 2021 et novembre 2022.

JOURS DE FIGUE, HOMMAGE À L'ÉGYPTE

Depuis 27 ans, la figue est chaque année à l'honneur dans les rues de Vézénobres. En 2024, les 21 et 22 septembre, l'Égypte était l'invitée des festivités. Ce pays est en effet le 2^e producteur de figues à l'échelle mondiale. Deux producteurs du Delta du Nil et un sculpteur franco-égyptien domicilié à Alès étaient présents lors du festival. Plusieurs ateliers, ainsi que des conférences, ont également été proposés par l'Association Égyptologique du Gard. Un grand marché gourmand et artisanal, des visites guidées thématiques, des démonstrations et des représentations musicales sont venus rythmer ces deux jours de fête.

LA CHÂTAIGNE DES CÉVENNES COURONNÉE PAR L'AOP

Déjà labellisée Appellation d'Origine Contrôlée depuis 2021, l'émblématique châtaigne des Cévennes est désormais protégée à l'échelle européenne par le label Appellation d'Origine Protégée. Une véritable reconnaissance pour toute la filière et pour le territoire cévenol grâce au travail de l'association des producteurs de châtaigne des Cévennes.



Scannez-moi



Voir le reportage

Des moyens de sensibilisation au tri déployés sur plusieurs canaux

ALÈS AGGLOMÉRATION / CENDRAS / EUZET-LES-BAINS / SAINT-JEAN-DE-CEYRARGUES / SAINTE-CÉCILE-D'ANDORGE / SERVAS / VABRES

Lancé en octobre 2022, le plan Déchets d'Alès Agglomération a renforcé notamment la sensibilisation au tri sélectif auprès des habitants.

D'ici 2026, 31 actions concrètes vont être réalisées. Déjà, l'extension des consignes de tri, l'uniformisation des jours et des horaires d'ouverture des neuf déchèteries de l'Agglo et la distribution d'éco-composteurs individuels facilitent le geste du tri au quotidien.

Des chiffres encourageants pour le tri des déchets

Le traitement des déchets représente pour Alès Agglomération plus de 24 M€, soit un quart du budget annuel. En 2024, une baisse de 1 557 tonnes d'ordures ménagères collectées a été observée. Cela représente 15 kg par habitant de déchets en moins. Un premier signe encourageant, mais loin d'être suffisant pour faire baisser la facture face aux 40 000 tonnes encore traitées chaque année. La part des ordures ménagères a en effet diminué de 3,63 %, ce qui laisse une grande marge de progression à atteindre.

Concernant la collecte sélective, une augmentation de 5 à 11 % des tonnages a été observée par rapport à 2023 sur plusieurs catégories de déchets.

La simplification du tri donne ainsi ses premiers effets. Pour les emballages, la quantité récupérée a augmenté de 10,11 % entre 2023 et 2024. Et pour les cartons bruns, pour lesquels des bornes spéciales ont été disposées en 2022, une augmentation de 11,53 % de la quantité collectée a été enregistrée. Dans certaines communes, l'augmentation du tri du verre est importante :

Cendras (+ 56,26 %)

Euzet-les-Bains (+ 43,85 %)

Saint-Jean-de-Ceyrargues (+ 61,54 %)

Sainte-Cécile-d'Andorge (+ 40 %)

Servas (+ 79,84 %)

Vabres (+ 48,72 %).



Les ambassadeurs de tri interviennent dans les écoles et lors de nombreuses actions publiques sur l'ensemble du territoire d'Alès Agglomération.

LA SENSIBILISATION EN CHIFFRES

30 journées citoyennes organisées dans les écoles.

19 ateliers grand public autour des déchets.

8 ambassadeurs du tri.

2 742 fiches d'interventions réalisées par le département Valorisation et tri des déchets, dont 33 dossiers de mises en sécurité.



POUR ALLER PLUS LOIN
ALES.FR/VIE-QUOTIDIENNE

Des animations tout au long de l'année

Alès Agglomération a tenu lors des différentes manifestations de l'année (Feria, Semaine cévenole...), un stand dédié au tri sélectif. Les ambassadeurs du tri ont ainsi rappelé les bonnes pratiques et le grand public a été invité à participer à des jeux.

Un jeu à l'attention des usagers



Pour multiplier les moyens de sensibilisation, le jeu "Le juste tri" a été imaginé pour les habitants d'Alès Agglomération. 80 € pouvaient être gagnés en se prenant en photo devant un point de collecte de tri. Une motivation supplémentaire pour inciter à bien trier avec les bons gestes pour chaque déchet. Le principe était simple : en point d'apport volontaire, au bac jaune, à l'arbre à tri ou à la déchèterie, l'habitant devait se prendre en photo tout en respectant les consignes de tri : emballages, cartonnettes, papier, verre... Six gagnants étaient alors tirés au sort chaque mois d'avril à décembre 2024 et leur photo publiée dans le journal *Alès Agglo*, sur ales.fr et sur les réseaux sociaux.

Un concours pour les communes



Les 72 communes de l'agglomération ont également été mises à contribution en participant à un concours de tri. À partir de mai 2024, tous les mois, un bilan chiffré du tri était communiqué aux maires des 72 communes. Un classement a été établi sur les pratiques de tri. Le rôle des mairies était alors de fédérer leurs administrés pour améliorer leur score. En plus de fédérer sur une cause commune, ce concours a permis aux cinq meilleures communes "trieuses" d'obtenir, en fin d'année, une dotation exceptionnelle pour mener leurs projets municipaux. 30 000 € étaient à partager.

Une carte interactive



Alès Agglomération a mis au point une carte interactive pour retrouver tous les points d'apport volontaire accessibles sur le territoire. Disponible sur ales.fr (rubriques Vie quotidienne/Gestion des déchets), cet outil est complété par les modalités de ramassage des encombrants, les collectes des ordures ménagères et des textiles, ainsi que les jours et les horaires d'ouverture des déchèteries.

UNE LARGE CAMPAGNE DE COMMUNICATION

Face aux importants efforts collectifs à fournir, une large campagne de communication a été lancée en 2024. En plus d'une campagne d'affichage généralisée et du renouvellement des visuels sur les camions de ramassage des ordures ménagères, un nouveau slogan a été mis en place : « Le tri sélectif, soit je m'y mets, soit je m'y mets ! ». Cette thématique se prêtant particulièrement bien à l'humour, différents contenus ont été publiés sur les réseaux sociaux, comme des reprises musicales et des clips vidéos intitulés *Les Abutris*.



Tournage du clip "Les Abutris #1" dans le parc Dinopedia.



Les communes sensibilisent les habitants à l'économie circulaire

ALÈS AGGLOMÉRATION / BRANOUX-LES-TAILLADES / BRIGNON / CONCOULES / MONS / RIBAUTE-LES-TAVERNES / ST CHRISTOL-LEZ-ALÈS / SAINT-FLORENT-SUR-AUZONNET / SAINT-JULIEN-DE-CASSAGNAS / SAINT-MARTIN-DE-VALGALGUES / ST PRIVAT-DES-VIEUX / TORNAC

Dans les communes du territoire, une large sensibilisation au tri des déchets a également eu lieu à travers différents évènements.

Des journées de nettoyage de la nature

Chaque année, plusieurs journées de nettoyage appelées "Opérations nettoignons la nature" sont organisées par les communes. Les enfants du conseil municipal de **Ribaute-les-Tavernes**, **Mons**, **Saint-Julien-de-Cassagnas**, **Saint-Privat-des-Vieux** et **Tornac** ont ainsi participé au nettoyage de leur commune. Un composteur a également été installé dans le même temps à Tornac, dans le parc public de loisirs et sportif.



"Opération nettoignons la nature" à Saint-Julien-les-Rosiers.

Des initiatives pour inciter au tri

À **Concoules**, la municipalité a installé différents panneaux d'informations dans les trois emplacements de tri sélectif.

La commune de **Saint-Martin-de-Valgalgues** a mis en place un composteur collectif de l'Agglo pour les jardins partagés, chemin de Bouzac. 5 cendriers "Tchao Mégots" ont aussi été installés. Ces récupérateurs de mégots sont apportés à l'entreprise Tchao Mégots qui les recycle en les transformant en isolant. Enfin, une journée écocitoyenne en juin a permis le ramassage des déchets sur la commune et un atelier "Do It Yourself".

À **Mons** et à **Saint-Christol-Lez-Alès**, les restaurants scolaires ont mis en place des tables de tri et des opérations de sensibilisation au gaspillage alimentaire.

La commune de **Branoux-les-Taillasses** a choisi les poules pour réduire ses déchets de la restauration scolaire. Une agricultrice de la commune récolte ainsi toutes les semaines trois seaux de 20 litres de déchets (légumes, fruits, viandes...) sur les deux cantines.

À **Brignon**, deux composteurs ont été installés à proximité des jardins familiaux. Lors d'une journée de troc aux plantes, des animations zéro déchet ont été organisées avec un éco-infirmier : création d'une pierre d'argile et d'un nettoyant multi-usages.

La commune de **Saint-Florent-sur-Auzonnet** a mis en place une collecte pour le broyage des végétaux par les employés municipaux. Le broyeur a été acheté grâce à l'aide d'investissement d'Alès Agglomération.



Des composteurs aux jardins familiaux de Brignon.

Une démarche globale à Saint-Privat-des-Vieux

La commune a investi dans différents contenants réutilisables pour ses évènements : éco-cups, gourdes, assiettes recyclables, bouteilles en verre, sacs en lin et crayons à papier à planter. Une charte d'engagement environnemental a été créée pour les associations. Ces dernières s'engagent ainsi à recourir à des contenants lavables et réutilisables, au respect du tri, à limiter la distribution d'affiches et de flyers, à ne pas réaliser d'affichage sauvage et à limiter les nuisances sonores et la pollution lumineuse. Pour les aider à appliquer cette charte, la commune met à disposition des poubelles de tri, des produits nettoyants non chimiques et leur offre des gobelets réutilisables. Enfin, des composteurs ont été installés dans les trois groupes scolaires.



Composteur installé dans la cour de l'école Jean-Giono.

Harmonisation des collectes : un premier bilan prometteur

ALÈS AGGLOMÉRATION

Les derniers chiffres concernant la collecte sélective sur Alès Agglomération montrent une augmentation de 5 à 11 % des tonnages par rapport à 2023 sur plusieurs catégories de déchets.



Une colonne spécial carton près de la place des Martyrs-de-la-Résistance, à Alès.

Une harmonisation progressive des collectes

Dans le cadre de la nouvelle politique de gestion des déchets, trois actions conséquentes sont à l'œuvre : l'harmonisation des collectes d'ordures ménagères résiduelles (OMR), la généralisation de la collecte sélective en points d'apport volontaire et l'harmonisation de la collecte des papiers et des fibreux en colonnes aériennes sur tout le territoire.

Pour se faire, des passages en points de collecte collectifs ont été mis en œuvre sur plusieurs communes de l'agglomération, avec une information par courrier donnée aux habitants et le passage des ambassadeurs "Tri et prévention".

Des autocollants avec les consignes de tri claires ont été apposés sur les bacs de tri.



Des consignes claires sur les colonnes de tri.

Le recyclage du plastique

37 tonnes de plastiques sont collectées chaque mois sur Alès Agglomération et retraitées dans trois usines françaises du groupe Paprec qui assure leur revalorisation. Après des opérations de regroupement des plastiques par type, de séparation chromatique, de lavage, de broyage, etc., les déchets redeviennent une matière première et sont revendus aux industriels sous forme de paillettes, de poudre ou encore de granulés.

Les bouteilles fabriquées en PET (polytéréphtalate d'éthylène) servent à produire de nouvelles bouteilles ou des vêtements en polaire. Le PEHD (polyéthylène haute densité) se recycle en bacs à fleurs, en arrosoirs ou en poubelles.

Le PVC recyclé permet de fabriquer des fibres textiles, des garnissages de coussins ou de couettes. Le PP (polypropylène) retraité permet de créer des objets, du mobilier et des panneaux de chantier comme le fait l'entreprise alésienne Boudi.



Jean Sautreau, président de l'entreprise Boudi, fabrique ses "Ekopano" à partir de plastique recyclé. Lauréat Alès Audace en 2023 pour le défi "Climat".

LA COLLECTE EN CHIFFRES

47 576 tonnes/an de déchets collectés (OMR + tri).

295 kg d'ordures ménagères produits par habitant.

Tonnages collectés

3 283 tonnes de verre

2 688 tonnes d'emballages

331 tonnes de cartons bruns

1 265 tonnes de déchets fibreux (papiers / cartons)

36 162 tonnes de déchets réceptionnés en déchèterie

Bacs de collecte

14 834 bacs de regroupement des OMR

268 colonnes d'emballages

678 colonnes verre

15 colonnes OMR

507 colonnes papiers / fibreux

160 points cartons

Le déploiement du compostage s'étend sur treize communes

ALÈS AGGLOMÉRATION / ANDUZE / BAGARD / BOISSET-ET-GAUJAC / CENDRAS / GÉNOUHAC / MASSILLARGUES-ATTUECH ROUSSON / SAINT-ÉTIENNE-DE-L'OLM / SAINT-JEAN-DE-VALÉRISCLE / SAINT-JULIEN-DE-CASSAGNAS / SAINT-MARTIN-DE-VALGALGUES / SAINT-PAUL-LA-COSTE / SAINT-PRIVAT-DES-VIEUX / CPIE DU GARD



Composteurs collectifs à Saint-Paul-la-Coste.

Depuis le 1^{er} janvier 2024, tous les biodéchets doivent pouvoir être triés à la source, dans le but d'être valorisés. Dans le cadre de ses compétences, Alès Agglomération a donc mis en place le déploiement de composteurs pour apporter une solution de retraitement aux ménages. Depuis juin 2023, des composteurs individuels sont distribués, complétés par l'installation de composteurs collectifs depuis l'année dernière.

2 084 composteurs individuels distribués

En moyenne, chaque année, une personne produit 70 kg de déchets compostables. Une quantité importante qui peut être valorisée en une ressource pour l'environnement. Pour enrayer cette tendance et revaloriser les déchets de cuisine, Alès Agglomération a décidé de faciliter l'acquisition d'éco-composteurs individuels pour l'ensemble de la population.

D'ici 2026, 20 000 composteurs seront ainsi distribués.

2 084 composteurs individuels ont été délivrés en 2024. Le principe est simple : sur inscription à la mairie de son domicile, chacun peut demander un composteur. Moyennant une contrepartie de 20 € (généralement affiché à 60 € dans le commerce), l'utilisateur reçoit un pack avec un éco-composteur, un seau à biodéchets, une formation au compostage et un guide des bonnes pratiques. Des formations plus poussées sont organisées en partenariat avec le CPIE du Gard afin de connaître tous les gestes pour obtenir un bon compost.



Formation au compostage par le CPIE du Gard (image d'archives).

13 composteurs collectifs mis en place

Pour compléter ce dispositif, des composteurs collectifs ont été installés dans 13 communes du territoire : **Anduze, Bagard, Boisset-et-Gaujac, Cendras, Génouhac, Massillargues-Attuech, Rousson, Saint-Étienne-de-l'Olm, Saint-Jean-de-Valériscle, Saint-Julien-de-Cassagnas, Saint-Martin-de-Valgalgues, Saint-Paul-la-Coste, Saint-Privat-des-Vieux**. D'autres suivront en 2025.

À Alès, une première expérimentation va être menée dans la Grand'rue Jean Moulin : huit éco-composteurs collectifs seront installés une fois les travaux de rénovation urbaine achevés.

LE COMPOSTAGE EN CHIFFRES

2 084 composteurs individuels distribués.

13 composteurs collectifs installés.

64 actions de sensibilisation au compostage par le CPIE du Gard.

1 516 participants.

17 actions de formation au compostage par le CPIE du Gard.

135 participants.

Le réemploi, la pratique vertueuse qui connaît un succès grandissant

ALÈS AGGLOMÉRATION / LA GRAND'COMBE / MAD ALPHONSE DAUDET / LA CLÈDE / LA CANTINE / LA ROUES'PÈTE



Dans les ateliers de la Clède.



Stéphane Couderc et Axelle Blanchet, dans l'atelier de la Roues'pète.



Au Répar'café de Rochebelle.

Le réemploi est une pratique écologique et économique à l'impact important pour diminuer le nombre de déchets ultimes. Au lieu de jeter à la poubelle, le réemploi donne une seconde vie à un objet et à moindre coût. Dans le cadre de son plan Déchets, Alès Agglomération souhaite favoriser cette pratique en tissant des partenariats avec différentes associations engagées sur le territoire dans l'économie sociale et solidaire.

150 tonnes de déchets valorisés par La Clède

La Ressourcerie de l'association alésienne La Clède joue un rôle important dans la revalorisation des déchets sur le territoire. Avec pour mission de collecter, valoriser, remettre en vente et sensibiliser le public à l'environnement, la Ressourcerie accompagne en même temps une quarantaine de salariés vers l'emploi ou une formation certifiante. Chaque année, 150 tonnes de déchets sont évités : 80 % sont soit revalorisés, soit ventilés vers d'autres organismes. Les 20 % restant sont des déchets ultimes. En plus des ateliers de réparation, un atelier de création a été développé en partenariat avec Harmony Group et le Comptoir Cévenol du Bois pour créer une gamme de mobilier de bureau à base de plaques mélaminées. Les objets réparés sont vendus dans la boutique du centre-ville d'Alès et en ligne.

La Roues'pète bichonne les vélos

À **La Grand'Combe** (ZI La Pise Ouest), Stéphane Couderc et Axelle Blanchet ont lancé, depuis décembre 2023, la Roues'pète, un atelier de réparation de vélos. Portée par l'association CVN Aventure, la Roues'pète récupère tous types de vélos pour les remettre en état. Tout est changé pour assurer la sécurité du vélo. Les cyclistes peuvent réparer eux-mêmes leur vélo. Seules les pièces utilisées, neuves ou de seconde main sont payées. Tous les outils sont fournis en plus des conseils pas à pas.

Les Répar'café

Depuis 2019, le grand public peut profiter d'un service de réparation à la boutique solidaire de La Cantine, au 5 rue du faubourg de Rochebelle, à Alès. Initié par les étudiants d'IMT Mines Alès, en partenariat avec l'association Les petits débrouillards, ces rendez-vous proposés tous les 2^e jeudi et 3^e samedi du mois (de 14h à 17h) permettent de faire réparer du petit électroménager, des outils de jardinage ou des petits objets du quotidien défectueux. En moyenne, une vingtaine d'objets est apportée à chaque session. Ces sessions sont également organisées à la médiathèque d'Alès tous les 4^e samedi du mois, de 14h à 17h.

Remerciements

Les services d'Alès Agglomération

ADMINISTRATION GÉNÉRALE / PÔLE ENVIRONNEMENT URBAIN / PÔLE INFRASTRUCTURES / SERVICE RURALITÉ
SERVICE DÉVELOPPEMENT ÉCONOMIQUE / HABITAT LOGEMENT / SERVICE FONCIER ET URBANISME / PÔLE MÉCANIQUE ALÈS-CÉVENNES
PÔLE ÉDUCATION, ENFANCE ET JEUNESSE / PÔLE SOLIDARITÉ - CCAS D'ALÈS / PÔLE TEMPS LIBRE / DIRECTION DE LA COMMANDE
PUBLIQUE / PRÉVENTION DES RISQUES / PATRIMOINE IMMOBILIER / MOYENS LOGISTIQUES / DIRECTION DES RESSOURCES HUMAINES
L'ÉCOLE DES CADRES / DIRECTION DE LA COMMUNICATION ET DE L'INFORMATION / CENTRE NATIONAL DE POMOLOGIE
MISSION DÉVELOPPEMENT DURABLE

Les communes d'Alès Agglomération

ALÈS / ANDUZE / AUJAC / BAGARD / BOISSET-ET-GAUJAC / BONNEVAUX / BOUCOIRAN-ET-NOZIÈRES / BRANOUX-LES-TAILLADES
BRIGNON / BROUZET-LÈS-ALÈS / CASTELNAU-VALENCE / CENDRAS / CHAMBON / CHAMBORIGAUD / CONCOULES / CRUVIERS-LASCOURS
DEAUX / EUZET / GÉNÉRARGUES / GÉNOUHAC / LA GRAND'COMBE / LA VERNARÈDE / LAMELOUZE / LAVAL-PRADEL / LE MARTINET
LES MAGES / LES PLANS / LES SALLES-DU-GARDON / LÉZAN / MARTIGNARGUES / MASSANES / MASSILARGUES-ATUECH / MÉJANNES-
LÈS-ALÈS / MIALET / MONS / MONTEILS / NERS / PORTES / RIBAUTE-LES-TAVERNES / ROUSSON / SAINT-BONNET-DE-SALENDRIQUE
SAINT-CÉSAIRE-DE-GAUZIGNAN / SAINT-CHRISTOL-LEZ-ALÈS / SAINT-ÉTIENNE-DE-L'OLM / SAINT-FLORENT-SUR-AUZONNET
SAINT-HILAIRE-DE-BRETHMAS / SAINT-HIPPOLYTE-DE-CATON / SAINT-JEAN-DE-CEYRARGUES / SAINT-JEAN-DE-SERRES
SAINT-JEAN-DE-VALÉRISCLE / SAINT-JEAN-DU-GARD / SAINT-JEAN-DU-PIN / SAINT-JULIEN-DE-CASSAGNAS / SAINT-JULIEN-LES-ROSIERS
SAINT-JUST-ET-VACQUIÈRES / SAINT-MARTIN-DE-VALGALGUES / SAINT-MAURICE-DE-CAZEVIEILLE / SAINT-PAUL-LA-COSTE
SAINT-PRIVAT-DES-VIEUX / SAINT-SÉBASTIEN-D'AIGREFEUILLE / SAINTE-CÉCILE-D'ANDORGE / SAINTE-CROIX-DE-CADERLE
SALINDRES / SÉNÉCHAS / SERVAS / SEYNES / SOUSTELLE / THOIRAS-CORBÈS / TORNAC / VABRES / VÉZÉNOBRES

Les partenaires

PAYS DES CÉVENNES / SPL ALÈS CÉVENNES-CÉVENNES TOURISME / LOGIS CÉVENOLS / CPIE DU GARD / PÔLE CULTUREL ET SCIENTIFIQUE DE ROCHEBELLE / PARC NATIONAL DES CÉVENNES / PLIE CÉVENOL / CONSERVATOIRE INTERCOMMUNAUTAIRE / MUSÉES D'ALÈS AGGLO / MÉDIATHÈQUES / IMT MINES ALÈS / SYNDICAT DES HAUTES VALLÉES CÉVENOLES / RÉGION OCCITANIE / CRATÈRE THÉÂTRE
PÔLE NATIONAL CIRQUE / LA VERRERIE / RESEDA / SAEM'ALÈS / SIVU ALÈS-LES FUMADES / SMIRITOM / PETR SUD-LOZÈRE / ONF

Les entreprises et les associations

SCOP AGROOF / ARCADIE / CÉVENNES FORMATIONS ALÈS / L'ÉTOILE CÉVENOLE / L'ACADÉMIE CÉVENOLE / EURÊK'ALÈS / ALL'STYLE
ASSOCIATION AAAAH / FESTIVALS LOL&LALALA ET JAZZOPARC / LE PROJET ROCHEBELLE / VOYAGES CULTURELS / ÉPIDE
DA STORM / FONCIÈRE LOGEMENT / LABELVIE / BOUCAN / RAIA / LA CLÈDE / PLANNING FAMILIAL DU GARD / MAISON DE LA
JUSTICE ET DU DROIT / LA ROUES'PÈTE

© 2025 ALÈS AGGLOMÉRATION / MISSION DÉVELOPPEMENT DURABLE
21, RUE SOUBEYRANNES, 30100 ALÈS
TÉL. : 04 66 56 10 64 - ALES.FR
ISSN 3001-7629

Rapport édité par Alès Agglomération - Février 2025

Directeur de la publication. Patrick Cathelineau

Directeur de la rédaction. Ghislain Bavre

Rédaction. Lauriane Brun, Fabrice Jurquet

PAO/Graphisme. Fabrice Jurquet

Photos. Sophie Brunet, Titouan Mariac, Bruno Mathis, Gilles Soler, Alain Laurens, Romain Capelle, Remy Graptin, Fabrice Jurquet, Lauriane Brun, Centre national de Pomologie, Atelier Inextenso, Association Da Storm, Olivier Prohin/Parc national des Cévennes, CPIE Gard, Agroof SCOP, AdobeStock / visoot / Andrii, Syndicat des Forestiers du Gard, Centre national de la propriété forestière, EPTB Gardons, Pays des Cévennes, Foncière Logement, DR

Suivi de fabrication. Yannick Lemoigne, Isabelle Marquès

Impression. Service Reprographie Alès Agglomération



RAPPORT
DÉVELOPPEMENT
DURABLE
2024